

図書館年報

2022



2021（令和3）年度実績
枚方市立中央図書館

目次

はじめに

1. 機構図	1
2. 施設・ステーション分布図	2
3. 施設の概要	3
4. 図書館のサービス実績・財政	5
5. 図書館統計	6
6. 図書館日誌	16
7. 図書館のあゆみ	26

【巻末資料】

図書館サービスの推移	33
図書館別貸出冊数の推移	34
枚方市立図書館条例・施行規則等	35
枚方市立図書館施設一覧	裏表紙

— はじめに —

令和3年度は、新型コロナウイルス感染症の影響がある中でも、ほぼ通常の図書館サービスが提供できた一年でした。令和2年度は、予約図書の出貸に限定するなど、厳しい感染症対策を行ったため、大きく落ち込んだサービス指標も、貸出冊数については、266万冊から384万冊に増加し、来館者数についても128万人から179万人へと大きく増加に転じました。

個別の取組では、令和3年4月から、小学校12校に学校司書を配置することで、子どもの読書環境の向上に努めました。

また、令和3年7月から、自宅に居ながら図書を借りて読書が楽しめる、「ひらかた電子図書館」のサービス提供を開始しました。約6,800冊の蔵書を有し、サービス開始から令和4年3月末までで約18,000冊の利用がありました。令和3年9月にサービスを開始したスマート登録の申請と並行して利用すれば、一度も図書館に足を運ぶことなく読書が可能となるため、「ひらかた電子図書館」は、人との接触の機会を減らすことが求められるウィズコロナの時代に適したサービスですが、まだ比較的新しいサービスですので、今後もPRに努め、紙資料とともに、さらに多くのご利用をいただけるように努めます。

さらに、令和3年度末で計画期間の終期を迎える「第3次枚方市子ども読書活動推進計画」に代わる、令和4年度から令和8年度までを計画期間とする「第4次枚方市子ども読書活動推進計画」を令和4年3月に策定しました。

本計画では、読書が単に学力を向上させるだけでなく、社会性や自己肯定感、未来志向、意欲・関心などの能力も育み、生きる力の育成にも役立つことを示して、これからの社会を担っていく子どもの育成における読書の重要性と育成の道筋としてのさまざまな取組を明らかにしました。

今後は、日頃読書を全くしない子どもを減らし、日常的に読書をする本好きの子どもを増加させることを目標に、計画の具体化を図ります。

その他令和3年度には、枚方市駅周辺の図書館施設の開設に向けたレイアウトの検討を進めるなど、図書館サービスをさらに向上させるさまざまな検討とサービス提供を行いました。これからも、子どもの読書推進活動をはじめとした、一人ひとりの学びを支え、人と人、まちと未来をつなぐ図書館づくりに取り組んでいきます。これからの枚方市立図書館の活動にご期待いただき、さらなるみなさんのご利用、ご支援をよろしくお願いいたします。

令和4年10月 枚方市立中央図書館

1. 機構図 (令和4年4月1日現在)

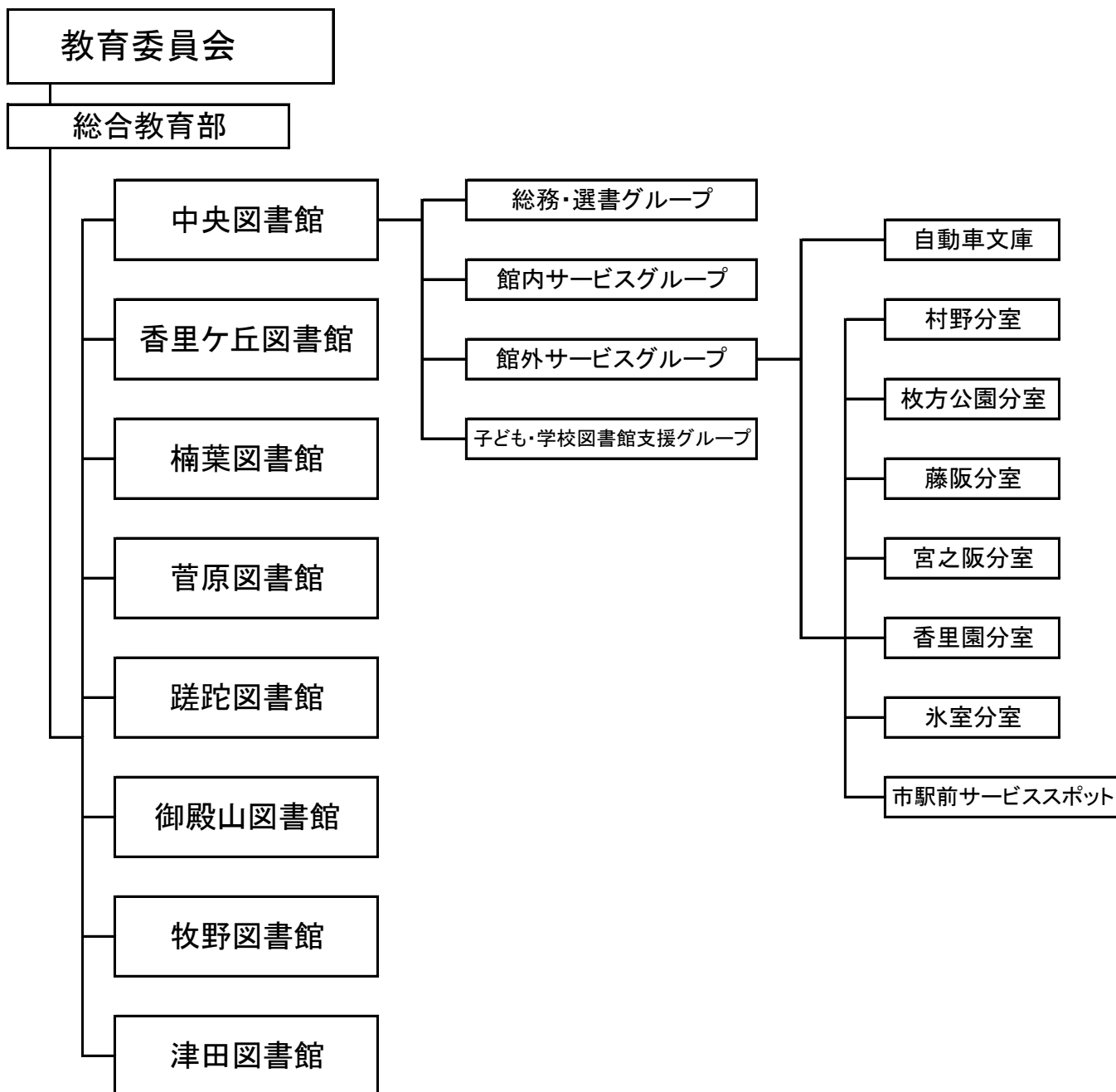

職員数合計 75人

中央図書館・分室: 正職員25人、再任用職員9人、任期付短時間勤務職員41人

注: 職員数は学校司書25人を除く

分館7か所: 指定管理者制度導入

2. 施設・ステーション分布図

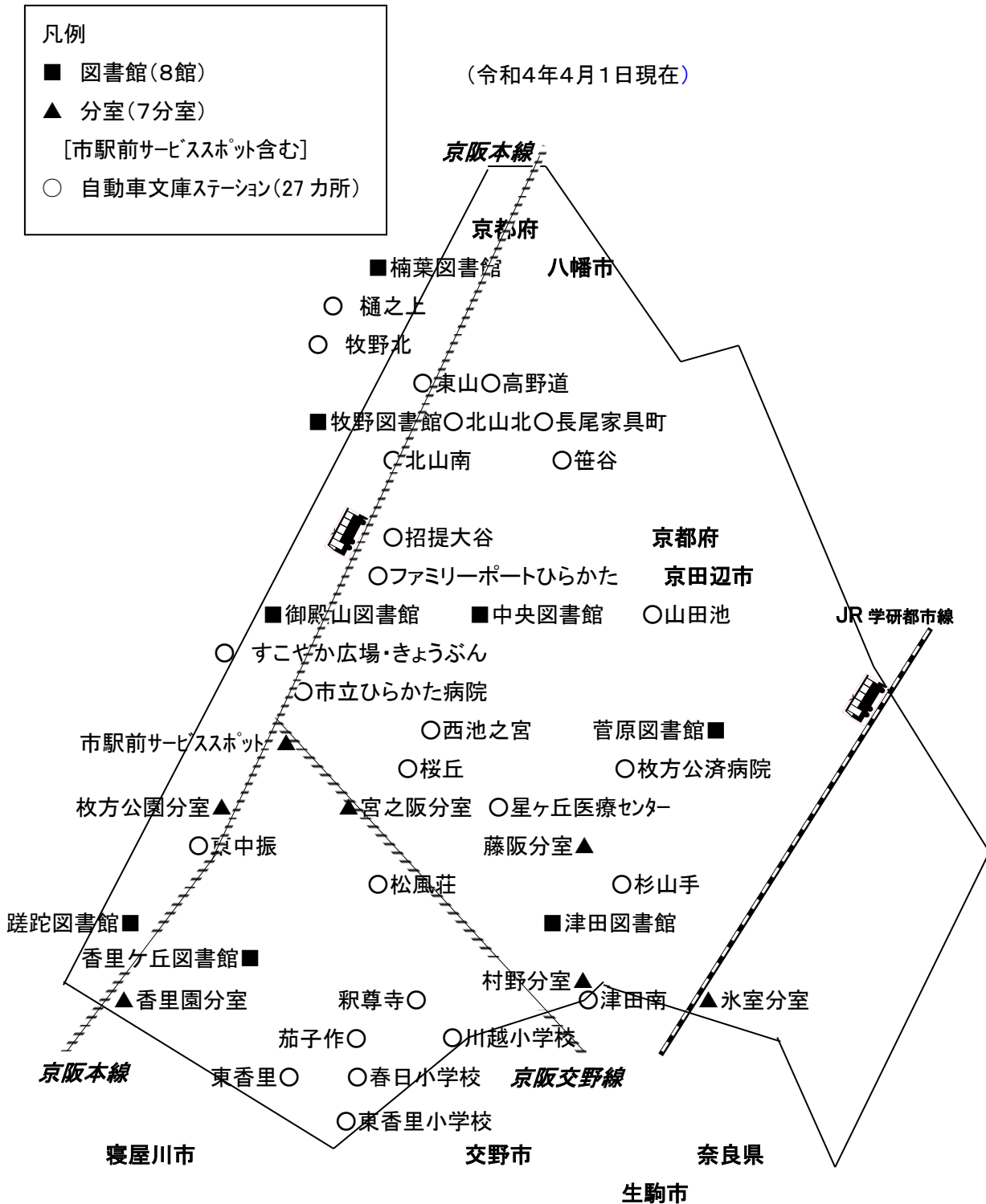

3. 施設の概要 (令和4年3月現在)

(分館・分室)

名称	所在地	開設年月	併設場所・敷地面積(m ²)	図書館専有面積(m ²)	建物構造
中央図書館	車塚2丁目1-1	平成17年4月	1,479.66	9,301.77	鉄骨鉄筋コンクリート造 地下1階地上7階建
香里ヶ丘図書館	香里ヶ丘4丁目2-1	昭和49年11月 (リニューアル) 令和2年7月	1,822.75	1,146.79	鉄筋造2階建
楠葉図書館	楠葉並木2丁目29-5	昭和57年5月	楠葉生涯学習市民 センターと合築	716.63	鉄筋コンクリート造 3階建1階部分
菅原図書館	長尾元町1丁目35-1	昭和58年8月 平成9年1月移転	菅原生涯学習市民 センターと合築	969.61	鉄筋コンクリート造 3階建1階部分
蹉跎図書館	北中振3丁目27-10	昭和61年5月	蹉跎生涯学習市民 センターと合築	936.22	鉄筋コンクリート造 3階建1階部分
御殿山図書館	御殿山町10-16	昭和62年5月	御殿山生涯学習美術 センターと合築	815.71	鉄筋コンクリート造 地下1階地上2階建 地階部分
牧野図書館	宇山町4-5	昭和63年5月	牧野生涯学習市民 センターと合築	936.02	鉄筋コンクリート造 地下1階地上3階建 1階部分
津田図書館	津田北町2丁目25-3	平成2年5月	津田生涯学習市民 センターと合築	1,043.57	鉄筋コンクリート造 4階建2階部分
中央図書館 市駅前サービス スポット	岡東町12番3-502	平成29年4月 令和3年10月移転	ひらかた サンプラザ3号館 5階	27.00	鉄筋コンクリート造 地下1階地上5階
枚方公園分室	伊加賀東町6-8	昭和49年4月 平成2年1月移転	公設市場 (サンパーク2階)	121.20	鉄筋コンクリート造 地下1階地上3階建一部 4階建2階部分一部
村野分室	村野西町5-1	昭和49年4月 平成13年9月移転	枚方市役所 村野分館内	131.20	鉄筋コンクリート造 3階建1階部分一部
藤阪分室	藤阪西町6-4	昭和50年9月	466.08	148.00	鉄筋コンクリート造 平屋建
宮之阪分室	宮之阪1丁目9-49	昭和58年4月	京阪宮之阪駅 高架下	108.79	鉄骨造高架下建物
香里園分室	香里園町12-97	昭和62年5月	香里会館内	140.25	鉄筋コンクリート造 2階建2階部分
氷室分室	尊延寺3丁目1-47	平成6年12月	1161.48	200.77	鉄骨造平屋建

(令和4年5月1日現在)

(自動車文庫)

事項	内容	内容
名称	ひなぎく号	カワセミ号※
積載冊数	約3,000冊	約600冊
導入更新年月	平成27年11月	平成27年12月
総排気量・燃料種類	2,990cc 軽油	2,480cc ガソリン
乗車定員	3人	6人
運行開始年	平成27年11月	平成27年12月

※リフト付貨物車

(自動車文庫 ステーション)

No	ステーション名	設置場所 (施設等)	巡回開始年月
1	牧野北	牧野北町9 府営牧野北住宅1棟横	昭和48年7月
2	春日小学校	高田2丁目 春日小学校正門内	昭和48年7月
3	桜丘	桜丘町5 公団桜丘団地11棟前	昭和48年7月
4	東山	東山2丁目 中の池公園内	昭和49年5月
5	山田池	田口山1丁目35 公団山田池住宅11棟前	昭和49年5月
6	長尾家具町	長尾家具町4丁目9 獅子口公園内	昭和53年11月
7	樋之上	樋之上町9 府営樋之上住宅内	昭和56年5月
8	東中振	東中振1丁目20 グリーンヒル光善寺集会所前	昭和56年5月
9	招提大谷	招提大谷3丁目 府営枚方招提第2住宅6棟集会所前	昭和56年5月
10	市立ひらかた病院	禁野本町2丁目14 2階エスカレーター横 (病院)	昭和58年8月
11	津田南	津田南町1丁目17 津田南町西公園内	昭和58年9月
12	西池之宮	池之宮2丁目23 池之宮西公園内	昭和62年9月
13	松風荘	星丘3丁目18 松風荘公園内 (老人ホーム)	平成3年9月
14	北山南	北山1丁目 北山南公園内	平成7年8月
15	北山北	北山1丁目 介護施設敷地内	平成9年4月
16	星ヶ丘医療センター	星丘4丁目8-1 1階廊下 (病院)	平成9年5月
17	杉山手	杉山手3丁目36 杉山手中央公園内	平成24年4月
18	高野道	高野道2丁目15番地 高野道南公園内	平成26年4月
19	枚方公済病院	藤阪東町1丁目2-1 正面玄関前 (病院)	平成29年11月
20	ファミリーポートひらかた	招堤南町2丁目50-1 ファミリーポートひらかた内	平成29年11月
21	すこやか広場・きょうぶん	磯島北町37-1 教育文化センター内	平成29年11月
22	東香里	東香里元町30-19 東香里元町会館敷地内	令和3年4月
23	東香里小学校	東香里南町44-1 東香里小学校正門内	令和3年4月
24	茄子作	茄子作4丁目3-3 茄子作保育所横	令和3年4月
25	釈尊寺	釈尊寺町25-29 釈尊寺第2団地管理事務所前	令和3年4月
26	川越小学校	釈尊寺町30-1 川越小学校正門内	令和3年4月
27	笹谷	長尾家具町2丁目 笹谷公園内	令和4年4月

4. 図書館のサービス実績・財政

I. 令和3年度 サービス実績

実績概要

図書館数	中央館・分館	8館
	分室	7
	自動車文庫	2台(※)
一般職員	27人	
再任用職員	9人	
任期付職員	44人	
パートタイム会計年度任用職員(通年任用)	7人	
蔵書冊数	1,191,970冊	
購入冊数	29,456冊	
実利用者数	55,029人	
個人貸出冊数	3,841,278冊	
予約受付件数	868,927件	
団体貸出冊数	53,600冊	
複写サービス枚数	13,979枚	
対面読書実施回数	113回	

実績指数

実利用者率	13.9%
市民1人あたりの貸出冊数	9.7冊
実利用者1人あたりの貸出冊数	70冊
市民1人あたりの蔵書冊数	3.0冊
蔵書回転率	3.2回
市民千人あたりの購入冊数	74.2冊
市民1人あたりの図書費(雑誌含む)	146円
購入図書の平均単価	1,970円
1冊あたりの貸出コスト	273円
一般会計に占める図書館費の割合	0.64%
一般職員1人あたりの貸出冊数	142,269.6冊
一般職員1人あたりの奉仕人口	14,699.0人

(注)職員数は、一般職員・再任用職員・任期付職員・パートタイム会計年度任用職員(通年任用)とも2020(令和2)年度末の決算ベースの在籍数値である。

※内1台はリフト付貨物車

II. 令和3年度 図書館の財政

(単位:円)

項目	会計年度	令和3年度決算		令和4年度当初予算	
		決算額	構成比	予算額	構成比
1	人件費	441,743,940	42.095%	411,283,000	36.965%
2	分館(7カ所)管理運営経費	359,930,044	34.299%	363,989,000	32.715%
3	分室(7カ所)管理運営経費	5,206,838	0.496%	5,183,000	0.466%
4	図書館行事経費	22,965	0.002%	13,000	0.001%
5	図書館資料購入経費	58,017,255	5.529%	78,000,000	7.010%
6	障害者の利用促進経費	1,018,988	0.097%	1,318,000	0.118%
7	施設維持補修経費	32,888,812	3.134%	122,850,000	11.041%
8	車両管理経費	325,964	0.031%	280,000	0.025%
9	各種負担金	61,000	0.006%	62,000	0.006%
10	図書館等巡回委託事業経費	13,007,076	1.239%	13,165,000	1.183%
11	図書館オンラインシステム運営経費	63,718,891	6.072%	39,956,000	3.591%
12	中央図書館管理運営経費	56,173,434	5.353%	65,813,000	5.915%
13	子ども読書活動推進経費	136,559	0.013%	737,000	0.066%
14	図書館宅配サービス事業経費	117,870	0.011%	150,000	0.013%
15	子どもに本を届ける基金積立金	3,265,253	0.311%	1,672,000	0.150%
16	中央図書館ESCO事業	1,375,000	0.131%	1,375,000	0.124%
17	子どもに本を届ける事業 (子どもに本を届ける基金繰入金分)	2,999,972	0.286%	3,000,000	0.270%
18	ばばあちゃんとあそぼう!～さとうわきこ絵 本原画展開催経費(こども夢基金繰入金分)	2,125,976	0.203%		0.000%
19	チャレンジを応援@英語多読をはじめよう 開催経費(こども夢基金繰入金分)	251,200	0.024%		0.000%
20	枚方市立図書館と学校図書館を結ぶ配送事業	869,000	0.083%	1,021,000	0.092%
21	新型コロナウイルス感染症対策経費	2,869,430	0.273%		0.000%
22	事務経費	3,264,287	0.311%	2,754,000	0.248%
	図書館費 合計	1,049,389,754	100%	1,112,621,000	100%

5. 図書館統計

I. 資料統計

図書館名	資料受入状況								
	蔵書冊数			購入冊数			寄贈冊数		
	一般用	児童用	合計	一般用	児童用	合計	一般用	児童用	合計
総数	855,538	336,432	1,191,970	20,555	8,901	29,456	10,656	2,436	13,092
中央図書館	330,111	100,228	430,339	6,904	2,268	9,172	3,451	378	3,829
香里ヶ丘図書館	63,748	36,483	100,231	2,020	740	2,760	667	63	730
楠葉図書館	58,187	26,769	84,956	1,734	870	2,604	1,038	378	1,416
菅原図書館	78,893	28,954	107,847	1,645	725	2,370	1,397	422	1,819
蹠跽図書館	62,580	28,655	91,235	1,790	773	2,563	493	225	718
御殿山図書館	48,460	22,576	71,036	1,712	761	2,473	674	108	782
牧野図書館	81,577	26,496	108,073	1,636	752	2,388	861	144	1,005
津田図書館	75,008	26,166	101,174	1,811	820	2,631	708	259	967
(分館小計)	(468,453)	(196,099)	(664,552)	(12,348)	(5,441)	(17,789)	(5,838)	(1,599)	(7,437)
村野分室	11,930	7,759	19,689	198	330	528	447	113	560
枚方公園分室	10,311	7,148	17,459	255	205	460	276	116	392
藤阪分室	7,578	6,358	13,936	255	227	482	117	25	142
宮之阪分室	10,296	5,892	16,188	213	150	363	359	105	464
香里園分室	9,146	7,371	16,517	195	148	343	123	72	195
氷室分室	7,713	5,577	13,290	187	132	319	45	28	73
(分室小計)	(56,974)	(40,105)	(97,079)	(1,303)	(1,192)	(2,495)	(1,367)	(459)	(1,826)

自動車文庫分は、中央図書館に含む

蔵書冊数

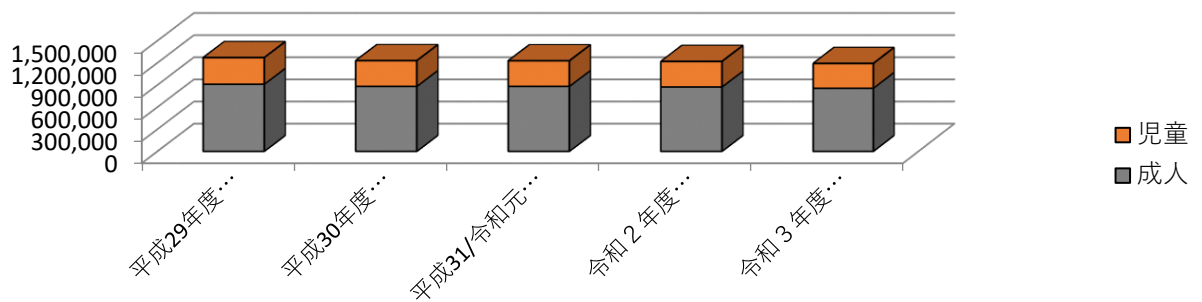

購入冊数

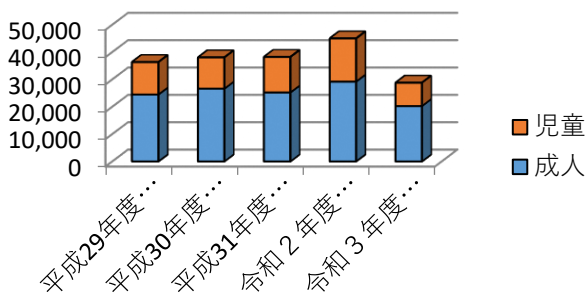

寄贈冊数

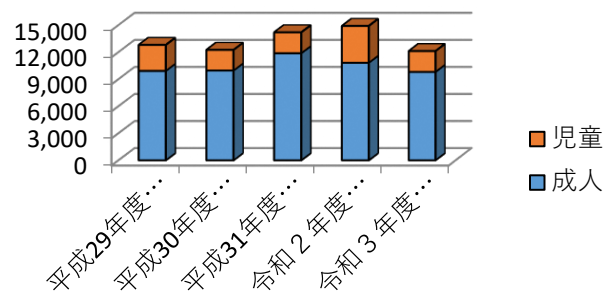

図書館名	除籍冊数			雑誌(タイトル数)		新聞(タイトル数)	
	一般用	児童用	合計	購入	寄贈	購入	寄贈
総数	42,299	13,928	56,227	708	120	50	31
中央図書館	15,788	3,448	19,236	131	45	7	16
香里ヶ丘図書館	3,350	1,294	4,644	52	10	6	0
楠葉図書館	3,207	1,268	4,475	58	7	7	4
菅原図書館	1,359	1,220	2,579	59	10	6	1
蹉跎図書館	4,797	1,030	5,827	52	5	6	2
御殿山図書館	5,678	1,451	7,129	53	5	6	2
牧野図書館	1,319	187	1,506	60	11	6	3
津田図書館	2,089	228	2,317	63	8	6	3
(分館小計)	(21,799)	(6,678)	(28,477)	(397)	(56)	(43)	(15)
村野分室	4,712	3,802	8,514	31	4	0	0
枚方公園分室				35	3	0	0
藤阪分室				30	3	0	0
宮之阪分室				24	3	0	0
香里園分室				30	4	0	0
氷室分室				30	2	0	0
(分室小計)				(4,712)	(3,802)	(8,514)	(180)

寄贈雑誌は、データ登録をしている雑誌の数。

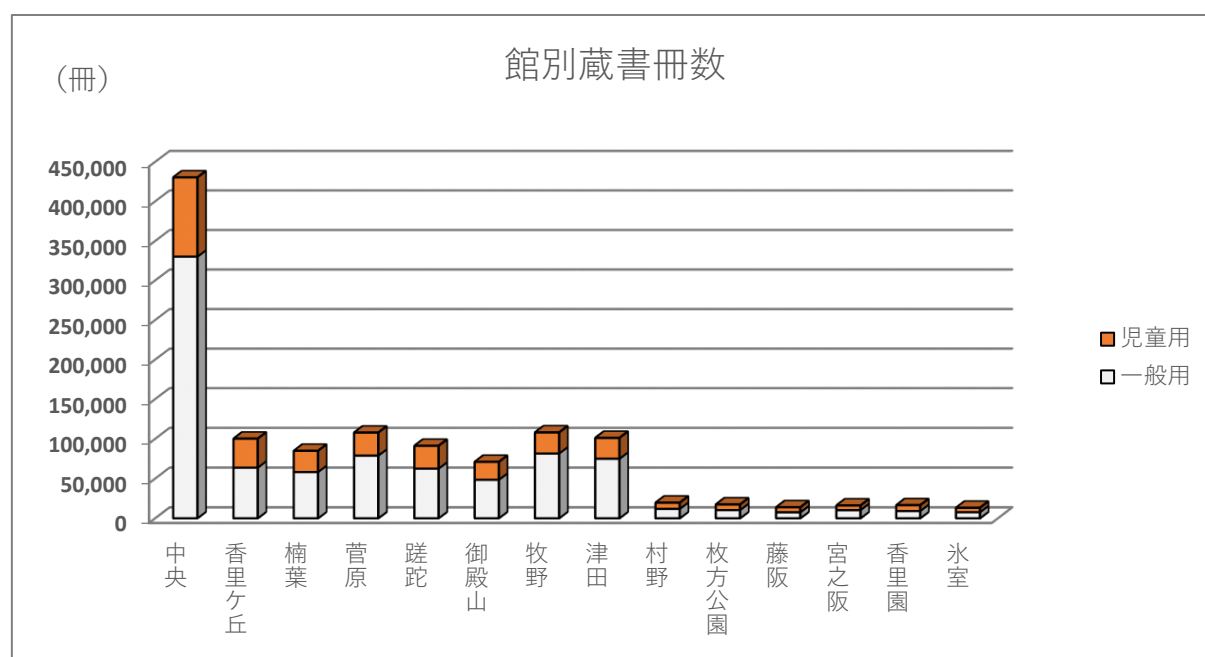

Ⅱ. 利用者統計

図書館名	来館者数	新規登録者数			延利用者数		
		成人	児童	合計	成人	児童	合計
総数	1,785,874	6,991	2,653	9,644	1,560,109	192,247	1,752,356
中央図書館	351,482	2,155	515	2,670	259,738	32,716	292,454
香里ヶ丘図書館	288,261	1,703	567	2,270	276,363	35,612	311,975
楠葉図書館	240,915	708	369	1,077	223,466	30,161	253,627
菅原図書館	226,418	431	279	710	163,046	18,015	181,061
蹉跎図書館	165,792	486	147	633	136,016	11,327	147,343
御殿山図書館	105,336	310	165	475	88,289	13,478	101,767
牧野図書館	143,007	331	127	458	117,859	9,607	127,466
津田図書館	124,098	365	286	651	83,926	18,496	102,422
(分館小計)	(1,293,827)	(4,334)	(1,940)	(6,274)	(1,088,965)	(136,696)	(1,225,661)
村野分室	23,704	64	35	99	35,770	4,628	40,398
枚方公園分室	34,007	124	38	162	40,475	4,524	44,999
藤阪分室	8,438	31	25	56	10,541	2,731	13,272
宮之阪分室	17,066	95	34	129	28,418	2,797	31,215
香里園分室	9,238	37	20	57	14,375	2,836	17,211
氷室分室	6,712	22	32	54	6,750	1,998	8,748
市駅前サービススポット	33,516	73	5	78	61,561	1,865	63,426
(分室小計)	(132,681)	(446)	(189)	(635)	(197,890)	(21,379)	(219,269)
自動車文庫	7,884	56	9	65	13,516	1,456	14,972
宅配サービス					-	-	196

実利用者数(総数):成人 45,718人、児童 9,311人、計 55,029人。
 実利用者数とは、年度中に1回以上貸出のあった利用者の数を表す。

● 広域利用統計

	新規登録者数	延利用者数	貸出冊数
守口市	12	49	187
寝屋川市	264	5,887	22,862
大東市	4	81	332
門真市	10	156	750
四條畷市	11	158	848
交野市	275	6,393	28,565
その他	11	229	1,189
合計	587	12,953	54,733

広域利用とは、北河内6市(守口市・寝屋川市・大東市・門真市・四條畷市・交野市)に在住・在職・在学されている人も、枚方市立図書館・分室で登録し図書館を利用できるサービスです。

Ⅲ. 団体利用者統計

図書館名	団体登録者数				団体への貸出数			
	団体	市小中	その他	合計	団体	市小中	その他	合計
総数	164	183	88	435	29,719	9,376	14,505	53,600
中央図書館	34	29	71	134	4,896	1,502	10,874	17,272
香里ヶ丘図書館	19	15	4	38	3,297	627	311	4,235
楠葉図書館	14	24	2	40	3,638	1,011	607	5,256
菅原図書館	33	15	9	57	7,149	788	919	8,856
蹉跎図書館	4	10	0	14	417	525	697	1,639
御殿山図書館	6	48	0	54	1,371	2,006	499	3,876
牧野図書館	13	12	2	27	1,111	1,026	98	2,235
津田図書館	11	20	0	31	2,338	1,268	278	3,884
(分館小計)	(100)	(144)	(17)	(261)	(19,321)	(7,251)	(3,409)	(29,981)
村野分室	6	3	0	9	2,090	234	0	2,324
枚方公園分室	6	3	0	9	473	81	5	559
藤阪分室	3	0	0	3	407	50	1	458
宮之阪分室	0	3	0	3	90	158	14	262
香里園分室	0	1	0	1	20	50	21	91
氷室分室	2	0	0	2	824	50	0	874
市駅前サービススポット	1	0	0	1	66	0	180	246
(分室小計)	(18)	(10)	(0)	(28)	(3,970)	(623)	(221)	(4,814)
自動車文庫	12	0	0	12	1,532	0	1	1,533

- [注]・団体… 一般団体(家庭文庫や老人ホーム)・保育所(園)
 ・市小中… 小中学校調べ学習(学校教育支援用団体貸出)
 ・その他…市役所、えほんのひろば、学校図書館(読書支援用)、学校司書用 等
 ・自動車文庫の団体貸出冊数は、病院など4団体への貸出数も含む。
- 1 星ヶ丘医療センター院内学級(小学校)
 - 2 星ヶ丘医療センター院内学級(中学校)
 - 3 星ヶ丘医療センター院内保育
 - 4 星ヶ丘医療センター病児保育

IV. 貸出統計

図書館名	開館日数	個人貸出					予約受付冊数		
	開室日数	貸出冊数							
	巡回日数	成人	児童	合計	1日平均	前年比	成人	児童	合計
総数	4,854	2,680,995	1,160,283	3,841,278	791	144.44%	706,948	161,979	868,927
中央図書館	292	562,804	201,790	764,594	2,618	153.21%	52,554	11,581	64,135
香里ヶ丘図書館	342	434,485	219,551	654,036	1,912	168.57%	119,616	31,768	151,384
楠葉図書館	342	355,677	169,542	525,219	1,536	142.30%	118,054	29,470	147,524
菅原図書館	342	274,047	112,171	386,218	1,129	141.56%	83,302	16,387	99,689
蹉跎図書館	342	196,312	89,458	285,770	836	134.51%	61,138	10,730	71,868
御殿山図書館	342	165,532	72,021	237,553	695	150.29%	41,977	8,310	50,287
牧野図書館	342	181,968	68,202	250,170	731	144.95%	49,006	10,169	59,175
津田図書館	342	154,533	93,122	247,655	724	145.01%	37,266	9,424	46,690
(分館小計)	(2,394)	(1,762,554)	(824,067)	(2,586,621)	1,080	148.33%	(510,359)	(116,258)	(626,617)
村野分室	240	68,427	27,434	95,861	399	141.72%	19,969	4,856	24,825
枚方公園分室	243	64,629	28,295	92,924	382	124.36%	28,507	6,997	35,504
藤阪分室	190	19,986	9,528	29,514	155	137.42%	5,301	1,757	7,058
宮之阪分室	190	51,472	17,309	68,781	362	135.05%	16,630	3,754	20,384
香里園分室	191	24,560	14,090	38,650	202	119.96%	9,188	2,931	12,119
氷室分室	190	14,505	6,683	21,188	112	145.10%	3,411	830	4,241
駅前サービススポット	350	80,927	19,292	100,219	286	123.83%	55,400	11,827	67,227
(分室小計)	(1,594)	(324,506)	(122,631)	(447,137)	281	130.54%	(138,406)	(32,952)	(171,358)
宅配サービス		(483)		(483)					
自動車文庫	574	31,131	11,795	42,926	75	175.07%	5,629	1,188	6,817

◎ステーション別貸出冊数 巡回日数及び走行距離：ひなぎく号 132日2,267km、1BOX車9日 70km

ステーション名	成人	児童	合計	ステーション名	成人	児童	合計
(1)牧野北	1,244	304	1,548	(15)北山南	1,421	158	1,579
(2)春日小学校	1,483	744	2,227	(16)北山北	1,834	59	1,893
(3)桜丘	937	552	1,489	(17)星ヶ丘医療センター	0	0	0
(4)東山	1,776	557	2,333	(18)杉山手	661	885	1,546
(5)山田池	1,529	242	1,771	(19)高野道	2,229	1,048	3,277
(6)長尾家具町	2,059	1,256	3,315	(20)枚方公済病院	0	0	0
(7)樋之上	662	102	764	(21)ファミリーポートひらかた	182	544	726
(8)東中振	2,840	634	3,474	(22)すこやか広場・きょうぶん	107	246	353
(9)招提大谷	1,271	32	1,303	(23)川越小学校	779	142	921
(10)市立ひらかた病院	85	23	108	(24)東香里小学校	1,109	812	1,921
(11)津田南	1,399	881	2,280	(25)東香里	1,189	455	1,644
(12)西池之宮	1,675	583	2,258	(26)茄子作	1,846	572	2,418
(13)車谷	495	389	884	(27)釈尊寺	668	482	1,150
(14)松風荘	1,651	93	1,744	イベント他	0	0	0
				合計	31,131	11,795	42,926

※新型コロナウイルス感染拡大防止の為、一部運休。該当ステーション(10)(17)(20)

V. 電子図書館

令和3年度 ひらかた電子図書館利用統計

	貸出数	閲覧数	実利用者数	ログイン数	予約数
4月					
5月					
6月					
7月	3,188	6,550	810	6,648	1,221
8月	1,821	4,099	471	3,948	528
9月	1,764	4,190	1,243	4,012	454
10月	1,231	3,151	1,344	2,931	257
11月	1,063	2,425	1,426	2,229	194
12月	1,169	2,570	1,513	1,974	237
1月	1,360	2,814	1,637	2,160	269
2月	3,655	7,212	761	4,876	1,146
3月	2,609	5,858	518	3,955	637
合計	17,860	38,869	※2,313	32,733	4,943

令和3年度末合計タイトル数	※6,793
---------------	--------

※1 実利用者数の合計は、最終的には年度単位で算出する。

よって、各月の数値は7月1日から当該月の末日までの実利用者数とする。

(令和3年度については、令和3年7月1日～令和4年3月31日までに一度でも電子図書館を利用した人数とする。)

※2 合計タイトル数には「期間限定型(2年52回含む)」308タイトルを含む。複本はカウントしない。

VI. 障害者サービス実績

(1) 登録者数

部 門	視覚障害	肢体不自由	その他	合計
中央図書館	122	-	0	122

(2) 視覚障害者等に対するサービス

資料区分	点字図書	録音図書	
奉仕部門	タイトル数	タイトル数	
個人貸出数	中央図書館	78	2,693
	相互貸借による提供	4	2,574
	他の図書館への相互貸借(貸出)	13	536
所蔵状況	中央図書館	3,855	2,889
受入状況	中央図書館	0	11
除籍	中央図書館	147	20

対面読書実施状況			
実施館	利用者数	実施回数	サービス開始年月
中央図書館	4	81	平成17年7月
香里ヶ丘図書館	0	0	平成元年12月
楠葉図書館	1	2	昭和57年10月
菅原図書館	0	0	平成4年7月
蹉跎図書館	1	12	昭和63年9月
御殿山図書館	0	0	昭和62年11月
牧野図書館	1	18	昭和63年6月
津田図書館	0	0	平成2年10月
市駅前サービススポット	0	0	平成18年1月
合計	6	113	

(参考)他機関を通じての利用

国立国会図書館 視覚障害者等用 データ送信サービス	デジタイズ提供数	244
	ダウンロード利用数	5,477
サピエ図書館 書誌登録件数		1,113

※さだと中央を併用する利用者1名

(3) 障害者等対象の行事

	実施館	実施回数	参加人数
行事	中央図書館	2	63
	牧野図書館	1	48
	中央図書館	11	98
	中央図書館	2	36
	中央図書館	1	190

※新型コロナウイルス感染症対策により中止回あり

(4) 協力者との連絡会

内 容		実施回数	参加人数
音訳協力者連絡会		9	201
音訳講習 (中級)	7/21「録音図書の校正について」 講師:香川恵 9/15・10/20「音声処理技術1・2」 講師:熊谷成子 11/17・12/15「人の読みを聞いてみる1・2」 講師:安田智博	5	132

(5) その他の催し

内 容	実施回数	参加人数
学習障害講演会(1/22) 「読み書き障害と読書の役割」 講師:高橋登(大阪教育大学地域連携・教育推進センター長教授)	1	31
講演会(2/26) ※教育政策課と共催 「私にわかる方法で教えて」 講師:よつばもこ (成人ASD研究会 一般社団法人『高槻ルーロー』代表理事)	1	33

(6) 見学者受入

団 体 名	人 数

(7) 実習受入

館 名	人 数

(8) 講師派遣

館・団体名	人数
国会図書館関西館「障害者サービス担当職員向け研修」	2

※Zoomによるオンラインでの講師派遣

Ⅶ. 相互協力

(1) 相互貸借

大阪府内		借受	貸出
北河内	交野市	19	200
	寝屋川市	39	353
	門真市	17	170
	四條畷市	8	100
	大東市	25	72
	守口市	8	48
大阪府内（北河内除く）	大阪府	3,185	125
	大阪市	1,231	544
	能勢町	2	46
	豊能町	1	15
	池田市	25	51
	箕面市	91	153
	豊中市	313	225
	吹田市	98	545
	摂津市	11	83
	茨木市	319	299
	高槻市	32	93
	島本町	4	35
	東大阪市	141	407
	八尾市	40	117
	柏原市	6	78
	松原市	26	113
	羽曳野市	64	173
	藤井寺市	3	51
	富田林市	29	187
	大阪狭山市	21	93
	河内長野市	69	138
	千早赤阪村	0	2
	太子町	0	17
	河南町	2	19
	堺市	809	439
	高石市	7	29
	泉大津市	2	40
	忠岡町	1	17
	和泉市	58	178
	岸和田市	45	59
	貝塚市	22	126
	泉佐野市	13	59
	熊取町	5	72
	泉南市	15	11
	阪南市	18	104
	岬町	0	0
田尻町	0	37	
他	府立大学	24	1
	ドーンセンター	2	0
合計		6,850	5,724

数字は各館処理分を含めた総数。

大阪府外		借受	貸出
市町村立	郡山市	0	2
	鎌ヶ谷市	2	0
	調布市	2	0
	川口市	7	0
	金沢市	0	3
	沼津市	0	2
	御前崎市	2	0
	名古屋市	2	17
	豊田市	0	7
	一宮市	3	0
	小牧市	1	2
	春日井市	0	2
	田原市	0	9
	半田市	0	3
	各務原市	2	0
	大津市	1	23
	東近江市	3	0
	長浜市	3	1
	近江八幡市	1	2
	守山市	2	1
	草津市	0	4
	栗東市	0	5
	宇治市	0	4
	京田辺市	2	9
	八幡市	3	15
	京都市	2	2
	亀岡市	2	0
	広陵町	1	1
	橿原市	0	3
	御所市	0	9
	大和郡山市	0	31
	上牧町	0	2
	斑鳩町	2	0
	大淀町	0	9
西宮市	2	0	
芦屋市	2	0	
神戸市	14	0	
宝塚市	2	0	
川西市	3	0	
三木市	0	31	
姫路市	3	0	
小野市	0	2	
加東市	0	5	
橋本市	2	0	
倉敷市	4	0	
広島市	3	1	
長崎市	1	11	
佐賀市	1	4	
その他	50	7	
合計		130	229

大阪府外		借受	貸出
都道府県立	北海道	6	0
	岩手県	0	2
	宮城県	1	0
	秋田県	0	0
	山形県	0	1
	福島県	0	0
	茨城県	2	0
	千葉県	0	0
	富山県	0	0
	福井県	0	0
	石川県	1	0
	神奈川県	8	0
	山梨県	0	0
	愛知県	0	0
	岐阜県	4	1
	福井県	2	0
	滋賀県	37	11
	京都府	7	7
	兵庫県	4	0
	奈良県	7	0
	和歌山県	4	2
	鳥取県	6	0
	島根県	2	0
	岡山県	9	0
	広島県	0	0
	山口県	1	0
	徳島県	6	0
	愛媛県	0	0
	オーテピア高知	12	0
	香川県	8	0
	福岡県	3	3
	ミライオン	5	0
	鹿児島県	0	0
	熊本県	1	0
沖縄県	0	0	
他	大学図書館	2	2
	国会図書館	3	0
合計		141	29

地域	借受冊数	貸出冊数
大阪府内	6,850	5,724
府外市立	130	229
府外県立等	141	29
合計	7,121	5,982

*県立と市立の合算は県立図書館として集計

(2) 複写依頼

相手館	受付
国立国会図書館	1
大阪府立図書館	1
大学図書館	1

(3) 大学図書館等への閲覧紹介状発行

発行館	大学図書館等	件数
楠葉	京都大学	1

用語	解説
相互協力業務	市外図書館等の相互協力には、資料の貸借や文献複写、紹介状発行業務などがある。
相互貸借	枚方市立図書館未所蔵資料などを、市外の図書館より借受けて資料提供する協力業務。 ※障害者・高齢者サービス関係は資料形態が異なるため別途統計でここには含まない。
複写依頼	複製物を依頼する業務。学術雑誌など貸借が不可である資料の一部を複写依頼。
紹介状	大学図書館でのみ所蔵する資料閲覧のため、公共図書館から紹介状を発行する。

VIII. その他の統計

(1) 保存新聞・雑誌

①新聞縮刷版の所蔵タイトル及び所蔵館

②長期保存の雑誌(所蔵:中央)

新聞縮刷版	所蔵館名	所蔵巻次	朝日ジャーナル	昭和34年3/15号～平成4年5月
朝日新聞	中央図書館	昭和4年5月～昭和30年12月復刻版 昭和42年10月～昭和43年12月 昭和44年3月/昭和45年1月/昭和48年4月～	ジュリスト	昭和46年4月～
			世界	昭和36年4月～
日本経済新聞	中央図書館	昭和56年1月～	短歌	昭和45年1月～
毎日新聞	中央図書館	昭和46年1月～昭和49年6月 昭和55年2月～令和2年4月	中央公論	昭和38年1月～
	楠葉図書館	直近1年分程度	俳句	昭和46年1月～
読売新聞	菅原図書館	昭和58年8月～	文藝春秋	昭和40年4月～

※一部欠号あり

(2) 複写サービス

部門(図書館)	中央	香里ヶ丘	楠葉	菅原	蹉跎	御殿山	牧野	津田
件数	719	350	568	425	351	227	309	313
枚数	5,772	977	2,404	1,008	1,495	506	851	955
部門	氷室	合計						
件数	5	3,267						
枚数	11	13,979						

(3) 集会室利用状況

部門(図書館)	中央	香里ヶ丘	楠葉	菅原	蹉跎	御殿山	牧野	津田	
利用回数	1,283	316	86	140	98	69	131	57	
								合計	2,180

(4) リサイクル図書譲与冊数

部門(図書館)	中央	香里ヶ丘	楠葉	菅原	蹉跎	御殿山	牧野	津田
団体数	3	0	0	0	0	0	0	0
団体譲与冊数	181	0	0	0	0	0	0	0
個人利用者数	1,456	764	1,272	529	133	971	476	993
個人譲与冊数	6,074	2,600	5,027	1,473	673	3,821	1,990	4,340
譲与冊数合計	6,255	2,600	5,027	1,473	673	3,821	1,990	4,340
部門(分室)	分室	合計						
団体数	4	7						
団体譲与冊数	39	220						
個人利用者数	1,121	7,715						
個人譲与冊数	3,714	29,712						
譲与冊数合計	3,753	29,932						

(5) 子どもに本を届ける事業

①図書購入

(単位:冊)

市立図書館蔵書	574
中央図書館 団体貸出配本用	0
合計	574

②子どもに本を届ける基金への積立

(単位:円)

指定寄附金	3,261,546
古書・古紙の売却 収入等	3,707
合計	3,265,253

(6) 国立国会図書館デジタル資料送信サービス

部門(図書館)	中央	香里ヶ丘	楠葉	菅原	蹉跎	御殿山	牧野	津田	
閲覧件数	10	14	8	1	5	1	1	350	
複写	件数	4	4	1	1	3	1	1	
	枚数	396	52	8	31	132	9	31	
								合計	390
									16
									660

Ⅸ. 学校等との連携事業

(1) 図書の団体貸出／図書館見学受入れ／学校訪問／職場体験等

学校との連携事業(学校訪問おはなし会・図書館見学受入れ)については、継続して市立全小学校に対しサービス案内をしました。令和2年度は新型コロナの影響のため、希望する小学校が減少しましたが、令和3年度は実施校が増えました。

令和3年度より、「学校教育支援」用、及び「読書支援(配本事業)」用図書の団体貸出については、業者による配送委託を一本化しました。「学校教育支援」用の配送委託利用は、458件のうち、208件でした。「読書支援」用は1校240冊を年1回34小学校に配送しました。

中学校職場体験については、令和3年度から再開したが、実施校は4校のみとなり、内容も館内での職場体験ではなく、書面によるインタビュー等で行うなど、新型コロナ禍の影響を受けました。

	図書の団体貸出		図書館見学受入れ	学校訪問おはなし会	中学校職場体験の受入れ	
	読書支援(配本事業)・学校数	学校教育支援・受付件数	学校数	学校数	学校数	受入人数
中央図書館	34	269	4	2	1	4
香里ヶ丘図書館		17	1	3	0	0
楠葉図書館		30	2	3	2	4
菅原図書館		18	0	2	0	0
蹉跎図書館		13	3	2	0	0
御殿山図書館		56	2	1	0	0
牧野図書館		14	1	1	1	6
津田図書館		24	3	1	0	0
枚方公園分室		3	0	0	0	0
村野分室		6	1	1	0	0
藤阪分室		1	0	0	0	0
香里園分室		1	0	0	0	0
宮之阪分室		5	0	0	0	0
氷室分室		1	1	0	0	0
市駅前						
自動車文庫						
合計	34	458	18	16	4	14

(参照) 貸出冊数団体利用者統計

(1) 市立小中学校以外の施設への訪問事業

実施館	訪問先実数	実施回数	訪問先

(2) 図書館司書課程実習生受入れ

実施館	受入人数
1	3

(3) 大学生インターンシップ実習生受入れ

実施館	受入人数
1	4

(4) 障害者庁舎内実習受入れ

実施館	受入人数
1	1

(5) 職業講話講師派遣(中学校)

実施館	講師派遣回数
1	1

(6) 高校生職業体験受入れ

実施館	受入人数

(7) 教員社会体験研修受入れ

実施館	受入人数

(8) 司書教諭研修等講師派遣

実施館	講師派遣回数
1	1

6. 図書館日誌

I. 令和3年度の概要

(1)本市図書館の障害者サービス

利用者である当事者のニーズを最優先とし、活字による読書が困難な人の読書機会を広げるため、中央図書館の担当名を「バリアフリー読書支援担当」と変更をし、各種の事業を展開しました。視覚障害者等には録音図書の提供や「対面読書サービス」(一般的には対面「朗読」)の実施、聴覚障害者には「手話ブックトーク」等を実施しました。「バリアフリー資料展」「バリアフリー映画上映会」「学習障害講演会」も開催しました。

(2)学校図書館支援の進捗状況

令和3年度より、市内全19中学校に加え、12小学校(2校兼務)に学校司書を配置しました。

新たに配置した小学校においても、学校司書が司書教諭をはじめ、教職員と連携して、学校図書館の機能向上に取り組みました。その結果、調べ学習や並行読書など授業における学校図書館の活用が促進され、学校教育支援用団体貸出の利用も増えました。

(3)「ひらかた電子図書館」と「スマート登録」サービスの開始

令和3年7月から、電子書籍が読める「ひらかた電子図書館」サービスを開始するとともに、同年9月から、自宅に居ながらにして図書館の利用登録ができるスマート登録サービスを開始しました。

スマート登録を行い、電子書籍の閲覧を行えば、図書館に来館することなく図書館サービスを利用できるため、ウィズコロナの時代にふさわしいサービスとして、今後もさらなる利用を呼び掛けていきます。

(4)『第4次枚方市子ども読書活動推進計画』の策定

令和4年3月に、『第4次枚方市子ども読書活動推進計画』を策定しました。

地域・学校・家庭それぞれの場所で、子ども読書活動を推進し、不読率を低下させ、よりたくさんの本を読む子どもを増加させることにより、学力や生きる力の向上を図っていきます。

(5)3分室の閉室に伴う代替サービスの展開

香里ヶ丘図書館の建て替えに伴い、令和3年2月末で閉室した東香里・茄子作・釈尊寺分室の跡地付近に返却ポストを設置し、令和3年4月から自動車文庫ステーション(東香里、東香里小学校、茄子作、釈尊寺、川越小学校)5か所を新設、既存の春日小学校と合わせ、各エリアで毎週自動車文庫が巡回しています。

(6)市駅前サービススポットの移転

市駅前サービススポットは、平成29年4月からラポールひらかた1階で開設していましたが、令和3年4月からは枚方市駅直結で利便性の高いひらかたサンプラザ3号館4階に移転、さらに同年10月から同施設5階の市民ギャラリー跡地の一部に移転して、予約の受渡しを中心に図書館サービスを提供しています。

II 行事一覧

(1) 子ども読書活動推進事業(図書館主催)

(単位:人)

区分	行事内容	実施日・期間	講師・出演者等	参加延人数
全館	■ひらかた絵本まつり	4月23日～5月12日 (※4月26日以降は中止)	内訳下記	
	読書ノートの配布(全館)	4月23日～5月12日	職員	...
	リアルミック「こいのぼりをさがせ！」(中央)	4月24日～5月12日	職員	31
	鯉のぼりの装飾(中央)	4月24日～5月12日	職員	...
	おはなし会スペシャル(中央)	5月1日・5月8日	職員	中止
	青空おはなし会(香里ヶ丘)	5月5日・5月26日	職員	中止
	スタンプラリー(楠葉)	4月23日～5月12日	職員	138
	おはなし会スペシャル(楠葉)	5月1日	職員	中止
	楠葉図書館・楠葉生涯学習市民センター合同企画「おはなしワールド」～おはなしすきな子、あつまれ！～(楠葉)	5月8日	職員	中止
	スタンプラリー(菅原)	4月23日～5月12日	職員	88
	本のおたのしみ袋(蹠跫)	4月23日～5月12日	職員	40
	みんなでこいのぼりをつくろう！(蹠跫)	4月17日～配布 4月23日～5月12日 (展示)	職員	260
	おはなしかいスペシャル(蹠跫)	4月24日 5月1日・5月5日は中止	職員	3
	スタンプラリー(御殿山)	4月23日～5月12日	職員	45
	おはなし会スペシャル！(御殿山)	5月2日	職員	中止
	こどもの日工作会(御殿山)	5月5日	職員	中止
	トレジャーハンター(御殿山)	4月23日～5月12日	職員	21
	マッキーをすくえ！としょかんでナゾときゲーム(牧野)	4月23日～5月12日	職員	8
	えほんのおたのしみ袋(牧野)	4月23日～5月12日	職員	30
	青空おはなし会(牧野)	5月1日	職員	中止
	スタンプラリー(津田)	4月23日～5月12日	職員	59
	貸出カードケースのプレゼント(村野)	4月23日～5月12日	職員	24
	リサイクルブック市(村野)	4月23日～5月12日	職員	16
	おはなし会 スペシャル！(枚方公園)	5月1日	職員	中止
	リサイクルブック市(藤阪)	4月23日～5月12日	職員	8
	カード入れのプレゼント(宮之阪)	4月23日～5月12日	職員	10
	ぼくのわたしの おすすめの本(香里園)	4月23日～5月12日	職員	4
	おはなし会スペシャル(香里園)	4月28日	職員	中止
	おはなし会スペシャル！(氷室)	5月8日	職員	中止
	スタンプラリーのポイント・アップ大作戦(氷室)	4月23日～5月12日	職員	9
	お楽しみプレゼント(氷室)	4月23日～5月12日	職員	17
	■夏休みのこわいはなし	7月24日～8月21日	内訳下記	
	夏休みのこわいはなし(中央)	8月14日	職員	25
	夏休みのこわいはなし(香里ヶ丘)	8月14日	職員	10
夏休みのこわいはなし(楠葉)	8月7日	職員	16	
夏休みのこわいはなし(菅原)	8月21日	職員	12	
夏休みのこわいはなし(蹠跫)	7月31日	職員	13	

区分	行事内容	実施日・期間	講師・出演者等	参加延人数
全館	夏休みのこわいはなし(御殿山)	8月8日	職員	23
	夏休みのこわいはなし(牧野)	8月7日・8月14日 8月21日	職員	79
	夏休みのこわいはなし(津田)	7月24日	職員	21
	■秋の図書館まつり 2021	10月27日～11月9日	内訳下記	
	おはなし会スペシャル(中央)	11月6日	職員	50
	バリアフリー資料展(中央)	10月27日～11月9日	職員	190
	中央図書館バックヤードツアー(中央)	11月3日	職員	27
	あおぞらおはなし会(香里ヶ丘)	10月30日	職員	21
	大人の塗り絵教室(香里ヶ丘)	11月3日	職員	13
	おはなし会スペシャル(楠葉)	10月30日	職員	22
	大人の読書手帳(蹠跎)	10月27日～11月9日	職員	50
	おはなしかいスペシャル(蹠跎)	10月30日・11月6日	職員	13
	おはなしかいスペシャル・乳幼児向(蹠跎)	11月3日	職員	14
	本・雑誌のリサイクル市(蹠跎)	11月7日	職員	161
	本って素敵 わたしの〇〇が変わりました。(牧野)	10月27日～11月9日	職員	...
	おりがみおはなし会(牧野)	10月30日	職員	8
	上達が実感できる・鳥のぬりえ講座(牧野)	11月3日	職員	9
	リサイクルブックフェア(牧野)	11月7日	職員	68
	TSUDA—1グランプリ(津田)	10月27日～11月9日	職員	130
	本の福袋(楠葉・菅原・御殿山・津田合同)	10月27日～11月9日	職員	445
	秋のスタンプラリー(楠葉・菅原・御殿山・津田合同)	10月27日～11月9日	職員	1,071
	リアルミッケ! ひこぼしくんをさがせ(枚方公園)	10月27日～10月31日	職員	16
	おはなし会スペシャル(枚方公園)	10月30日	職員	2
	児童雑誌のリサイクル市(枚方公園)	11月4日～11月7日	職員	20
	貸出カードケースのプレゼント(村野)	10月27日～11月9日	職員	73
	スペシャルスタンプ(藤阪)	10月27日～11月9日	職員	34
	おはなし会スペシャル(香里園)	10月27日	職員	5
	本のふくぶくろ(香里園)	10月27日～11月9日	職員	32
	スタンプを集めてメダルをもらおう(宮之阪)	10月27日～11月9日	職員	31
	いろいろな賞を受賞した本の特集(宮之阪)	10月27日～11月9日	職員	35
おはなし会スペシャル(氷室)	10月30日	職員	5	
オリジナルブックカバーのプレゼント(氷室)	10月27日～11月9日	職員	109	
図書館 中央	子ども司書連続講座	8月16日～8月18日	職員	11
	こども夢基金活用事業 さとうわきこ絵本原画展 直前人形劇	10月23日、24日	人形劇団ころりん	70
	こども夢基金活用事業 さとうわきこ絵本原画展	10月27日～11月9日	職員	1,233
	こども夢基金活用事業 さとうわきこ絵本原画展 ひらりんかたりんおはなし会スペシャル	10月30日、31日 11月3日、6日、7日	ひらりんかたりん (中央図書館ボランティア)	123

図 書 館	中 央	こども夢基金活用事業 「チャレンジを応援@英語多読をはじめよう」未就学児対象	11月20日	西村 テツコ (Sunny 5 English School & Bus 代表)	46
		こども夢基金活用事業 「チャレンジを応援@英語多読をはじめよう」小学校低学年対象	11月20日	西村 テツコ (Sunny 5 English School & Bus 代表)	41
		こども夢基金活用事業 「チャレンジを応援@英語多読をはじめよう」小学校高学年対象	11月20日	西村 テツコ (Sunny 5 English School & Bus 代表)	29
		こども夢基金活用事業 ライブラリーバス展示	11月20日	西村 テツコ (Sunny 5 English School & Bus 代表)	353
		こども夢基金活用事業 多読ひろば	11月20日～11月27日	職員	170
		第9回こころをつたえよう！ひらかた朗読大会	11月28日	端田 宏三 (関西朗読家クラブ 代表) 職員	91
		第10回中学生の調べ学習コンクール 作品展示	12月11日～1月16日	職員	116
		第10回中学生の調べ学習コンクール 表彰式	1月16日	職員	中止
		ボランティア養成講座	1月17日、31日	二井 治美 (草津市立図書館) 職員	44
		ボランティア交流会・スキルアップ研修	2月3日	二井 治美 (草津市立図書館)	23
		絵本の読み聞かせボランティア養成 講座受講生によるおはなし会	3月5日、6日 12日、19日	絵本の読み聞かせボラン ティア養成講座受講生	40
		第7回中学生のビブリオバトル	3月19日	職員	中止
		枚方の小中学生が選ぶおすすめ本 投票 2021	投票期間 12月1日～1月31日 投票結果発表・展示 3月12日～3月21日	職員	1,626
		多言語で楽しむおはなし会	3月21日	胡 鴻洋 Alberto Vivancos	82
		手話でたのしむおはなし会	毎月第4土曜日	職員	91
		0歳のおはなしひろば つくし	毎月第2・4水曜日	職員	145
	1歳からのおはなしひろばたんぽぽ	毎月第2・4水曜日	職員	109	
	おはなし会 幼児	毎月第4を除く土曜日	職員	242	
	おはなし会 小学生	毎月第4を除く土曜日	職員	191	
	香 里 ヶ 丘	夏休み工作会	8月16日	職員	30
		夏休みアニメ上映会	8月22日	スタジオポノック	44
		青空おはなし会	10月2日・10月9日 10月16日・3月5日 ・3月12日	職員	57
		おはなし会	毎週土曜日	職員	176
		クリスマス工作会	12月5日	職員	15
		としよかん福袋	1月4日～7日	職員	34
	楠 葉	おはなし会(定例)	毎週土曜日	職員	290
		おはなし会(はじめてのえほん)	毎月第2水曜日	職員	110
		おうちで楽しくステイホーム (動画/ブックトーク)	5月5日	職員	...
「楠葉図書館人気者」投票		6月13日～6月30日	職員	190	
夏の工作あそび(2部構成)		8月14日	職員	9	
くずは5月祭おはなし会		5月23日	職員	中止	

図書館	楠葉	くずはっ子が読んだ児童書ベストリーダー展	10月1日～24日	職員	…	
		本の福袋(子ども用)	1月4日～6日	職員	51	
		子ども一日図書館員	7月4日	職員	5	
		夏休み宿題大作戦	7月24日～8月31日	職員	…	
		図書館・センター合同企画 おはなしワールド	7月11日、12月19日	職員	40	
		スタンプラリー 春夏秋冬	4月23日～5月12日 7月24日～8月31日、 10月27日～11月9日、 1月25日～2月6日	職員	1,438	
		科学道 100冊展	1月4日～18日	職員	…	
		4館(楠葉・菅原・御殿山・津田)合同 開催 中学生高校生ビブリオバトル	1月22日	職員	13	
	菅原	おはなし会	毎週土曜日	職員	336	
		ブックトーク 子ども向け	奇数月第1日曜日	職員	15	
		めんこをたのしもう	4月24日	職員	中止	
		ガラス窓に絵を描こう (海)	5月22日・5月23日	職員	中止	
		ガラス窓に絵を描こう (動物)	7月17日・7月18日	職員	11	
		夏のスタンプラリー	7月21日～8月31日	職員	556	
		星空教室 夏の星座	8月14日	杉野 文昂 (元神戸市立青少年科学館 天文グループリーダー)	7	
		ペーパークラフトに挑戦	10月1日～3月31日	職員	6	
		ガラス窓に絵を描こう (宇宙)	10月23日・10月24日	職員	15	
		星空教室 秋の星座	11月13日	杉野 文昂 (元神戸市立青少年科学館 天文グループリーダー)	18	
		子どもの本の福袋	1月4日～1月10日	職員	57	
		冬のスタンプラリー	1月10日～1月30日	職員	400	
		ガラス窓に絵を描こう (お菓子)	1月15日・1月16日	職員	13	
		4館(楠葉・菅原・御殿山・津田)合同 開催ビブリオバトル	1月22日	職員	人数は楠葉 に集約	
		津田	児童スタンプラリー	4月1日～	職員	13,038
			ポケふたコレクション	4月1日～	職員	8,816
	おはなし会		毎月第1・最終以外の 土曜日	職員	109	
	おはなし会 special		毎月最終土曜日	職員	50	
	親子でイースターエッグをつくろう		4月10日	職員	13	
	アニマルエッグハント		3月20日～4月11日	職員	363	
こんな本よんだで	4月23日～		職員	805		
保冷材で消臭剤を作ろう	6月19日		職員	…		
七夕飾りつけ	7月1日～7月7日		職員	87		
妖怪クイズラリー	7月21日～8月31日		職員	1,221		
9つのミッションをクリアしよう	7月21日～8月31日		職員	400		
ペットボトルでスノードームを作ろう	8月7日		職員	33		
グルクンマスクのおはなし会	9月20日		グルクンマスク (プロレスラー)	9		
ビーズでハロウィンカボチャを作ろう	10月16日		職員	8		

図書館	津田	ハロウィンゲームパーティ	10月1日～10月31日	職員	604
		子どもの本の福袋	10月27日～11月9日	職員	56
		クリスマスツリーを飾ろう	12月1日～12月26日	職員	205
		マジックワードクリスマス	12月1日～12月26日	職員	578
		クリスマスキャンドルを作ろう	12月11日	職員	36
		クイズに挑戦してプレゼントをもらおう!	1月4日～2月28日	職員	200
		子どもの本の福袋	1月4日～1月12日	職員	56
		4館(楠葉・菅原・御殿山・津田)合同開催ビブリオバトル	1月22日	職員	人数は楠葉に集約
		フランスター演奏&おはなし会&絵本で子育て講演	2月26日	金澤 栄子 (絵本講師) 職員	...
		アニマルエッグハント!!	3月25日～4月17日	職員	181
	御殿山	おはなし会	毎週日曜日	職員	403
		こどもの日工作会	5月5日	職員	中止
		5月の日曜工作会	5月9日	職員	中止
		特集「なつやすみ宿題大作戦」	7月18日～8月31日	職員	...
		エコ工作会	8月11日	職員	11
		図書館見学(高陵小2年)	10月20日	職員	62
		図書館見学(磯島小2年)	11月9日	職員	64
		子どもの秋の福袋	10月27日～11月9日	職員	13
		スタンプラリー	10月27日～11月9日	職員	200
		トレジャーハンター	10月27日～11月9日	職員	80
		子どもの本の福袋	1月4日～1月11日	職員	50
		スタンプラリー	1月15日～2月28日	職員	271
		4館(楠葉・菅原・御殿山・津田)合同開催ビブリオバトル	1月22日	職員	人数は楠葉に集約
		プラ板でキーホルダーをつくろう	3月12日	職員	38
	牧野	レッツ!としょかん探検	8月2日～6日	職員	25
		春休みマッキーをすくえ!としょかんでナゾときゲーム	3月19日～3月31日	職員	33
		おはなし会	毎月第1・2・3土曜日	職員	159
		親子で楽しむおはなし会	毎月第3水曜日	職員	62
		おりがみおはなし会	7月31日・1月29日	職員	30
		おりがみおはなし会	5月29日	職員	中止
		クリスマスおはなし会	12月18日	職員	9
	蹉跎	おはなしかい	毎週土曜日	職員	162
		おはなしいっぱいおはなしかい(乳幼児向け)	第1・3水曜日	職員	117
子どものための図書館活用術		7月27日	職員	9	
ペットボトルで空気砲		8月21日	職員	9	
夏の映画鑑賞会「秘密の花園」		8月28日	職員	28	
ぬいぐるみの図書館おとまりかい		10月24日	職員	16	
冬のおたのしみかい		12月18日	職員	22	
としょかん福袋		1月4日～1月6日	職員	55	
ひらいてびっくり!しかけ絵本の世界(展示)		1月8日～1月29日	職員	200	
新春おはなしかい		1月9日	職員	10	
分室	枚方公園	おはなし会	毎週木曜日	職員	80
		えほんの会(乳幼児対象)	毎月第2木曜日	職員	47
		おはなし会スペシャル	8月6日	職員	...

分 室	村 野	おはなし会	毎週水・土曜日	職員	192
		工作	毎月第3金曜日	職員	118
	藤 阪	おはなし会	第1・2・5土曜日	職員	28
		おはなし会(乳幼児対象)	第1金曜日	職員	12
		工作	第4土曜日	職員	136
		こども限定おたのしみ企画「ふくわらい」	1月5日～1月22日	職員	11
	香 里 園	おはなし会	毎週水曜日	職員	84
		工作他	第3金曜日ほか	職員	363
		おはなし会(乳幼児)	第1金曜日	職員	12
	宮 之 阪	おはなし会	毎週水・土曜日	職員	14
		工作	毎月第3木曜日	職員	80
	氷 室	おはなし会(乳幼児対象)	毎月第1土曜日	職員	3
		おはなし会	毎週土曜日	職員	72
		おたのしみ工作	毎月第3木曜日	職員	227
		おたのしみ工作	毎月第3木曜日 5月20日・6月17日 緊急事態宣言延長のため 材料のみ配布	職員	53
	合 計				

[注]定例行事については、令和3年4月26日～令和3年6月20日まで新型コロナウイルス感染症拡大防止の観点から中止。

(2) ボランティアによるおはなし会(子ども読書活動推進事業)

(単位:人)

区 分	行 事 内 容	実施日・期間	講師・出演者等	参加延人数
全 館	■ひらかた読書ボランティアのなつやすみおはなし会	7月17日～8月22日	ボランティア	
	ひらりんかたりんおはなし会(中央)	7月24日・7月26日 8月5日・8月10日 8月18日は中止	ひらりんかたりん	53
	ほっぺちゃんおはなし会(中央)	7月22日	ほっぺちゃん	15
	かみしばいやおはなし会(中央)	7月25日・8月22日	かみしばいや	26
	ホリデーおはなしかい(中央)	8月15日	おはなしソラシド	中止
	枚方おはなしを語る会の夏休みおはなし会(香里ヶ丘)	7月17日	枚方おはなしを語る会	28
	ほっとホット絵本のおはなし会(香里ヶ丘)	7月24日	ほっとホット絵本	13
	ホリデーおはなし会(香里ヶ丘)	8月15日	おはなしソラシド	中止
	くずはおはなしを語る会おはなし会(楠葉)	7月24日	くずはおはなしを語る会	中止
	ストーリーテリングぽけっとの会おはなし会(菅原)	7月20日	ストーリーテリングぽけっとの会	6
	おはなしなーじょのおはなしかい(蹠陀)	7月25日 8月22日は中止	おはなしなーじょ	7
	おはなしサークル月曜会のおはなし会(御殿山)	7月17日	おはなしサークル月曜会	12
	紙芝居サークルよっちゃんのおはなし会(御殿山)	8月4日	紙芝居サークルよっちゃん	2
	牧野おはなし「かくれんぼ」のおはなし会(牧野)	7月24日 (7月28日は中止)	牧野おはなし「かくれんぼ」	2
おはなしサークル月曜会のおはなし会(津田)	7月24日	おはなしサークル月曜会	17	

区分	行事内容	実施日・期間	講師・出演者等	参加延人数	
	ストーリーテリングぼけっとの会のおはなし会(藤阪)	7月17日・8月21日	ストーリーテリングぼけっとの会	11	
図書館	中央	ひらりんかたりんおはなし会	第1木曜日・第2火曜日 第3水曜日・第4月曜日 第4土曜日	ひらりんかたりん	358
		ほっぺちゃんおはなし会	第4木曜日	ほっぺちゃん	81
		おはなしソラシド	偶数月第3日曜日	ホリデーおはなし会	66
		かみしばいやおはなし会	第4日曜日	かみしばいや	154
	香里ヶ丘	ほっとホット絵本のおはなし会	毎月第4土曜日	ほっとホット絵本	72
		ホリデーおはなし会	偶数月第3日曜日	おはなしソラシド	30
		枚方おはなしを語る会の冬のおはなし会	12月18日	枚方おはなしを語る会	24
	楠葉	おはなし会	毎月第4土曜日	くずはおはなしを語る会	63
		夏休みボランティアによるおはなし会	7月24日	くずはおはなしを語る会	中止
	御殿山	よっちゃんの紙芝居	毎月第1水曜日	紙芝居サークル よっちゃん	27
		はるのおはなしかい	5月2日	月曜会	中止
		なつのおはなしかい	7月17日	月曜会	12
		ふゆのおはなしかい	12月11日	月曜会	20
		はるのおはなしかい	3月19日	月曜会	10
	津田	かみしばいやおはなし会	毎月第1土曜日	かみしばいや	80
		ふゆのおはなし会	12月18日	月曜会	20
		はるのおはなし会	3月12日	月曜会	13
牧野	えほんのおはなし会	第4水曜日・第4土曜日	牧野「おはなしかくれんぼ」	62	
蹉跎	おはなしなーじょのおはなしかい	第4日曜日	おはなしなーじょ	58	
分室	枚方公園	おはなしふうせんおはなし会	毎月第2土曜日	おはなしふうせん	28
	藤阪	ぼけっとの会のおはなし会	第3土曜日	ストーリーテリングぼけっとの会	28
合計				1,405	

(3)成人対象の行事

(単位:人)

区分	行事内容	実施日・期間	講師・出演者等	参加延人数	
図書館	中央	「身近にがんを考える」展	7月3日～7月26日	職員	74
		手話ブックトーク	7月10日、2月19日	図書館職員 障害福祉室職員	36
		大人の学校「図書館活用講座入門編」	7月20日	職員	9
		平和ライブラリーコンサート	8月7日	「etroisle(エトロワール)」 圓山 未菜 横田 悠哉 吉松 知佳	85
		大人の学校「ネコの正しい飼い方」	9月21日	関 拓真 (愛玩動物飼養管理士)	13
		大人の学校「図書館活用講座バリアフリー読書編」1・2	10月19日・11月16日	職員	8
		バリアフリー資料展	10月27日～11月8日	職員	190

図 書 館	中央	中央図書館バックヤードツアー	1月22日・2月19日 3月19日	職員	33
		クリスマスライブラリーコンサート	12月4日	今堀 有理 (マリンバ奏者)	210
		大人の学校「楠葉村と近世社会」	12月21日	窪田 頌 (文化財課市史資料室)	37
		本の福袋(一般書)	1月4日～16日	職員	102
		新春映画会「疎開した四〇万冊の図書」	1月5日	職員	24
		学習障害講演会 「読み書き障害と読書の役割」	1月22日	高橋 登 (大阪教育大学地域連携・教育推進センター長 教授)	31
		アニメ上映会「ざんねんないきもの事典」	2月12日	職員	30
		講演会 「私にわかる方法で教えて～発達障害 絵本『学校コワイ』に込めた思い」 ※教育政策課と共催	2月26日	よつば もこ (成人 ASD 研究会 一 般社団法人 高槻ルーロ ー代表理事)	33
		バリアフリー映画上映会 「さよならくちびる」	3月12日	職員	63
		平和ライブラリーコンサート春	3月26日	「アンサンブル・ ピタゴラスOUNDS」 佐々木 史佳 大岡 光咲	105
	香里ヶ丘	初心者向けくずし字講座	10月5日・10月12日 10月19日・10月26日	片山 正彦 (市立枚方宿鍵屋資料館 学芸員)	37
		地域歴史講座	11月23日	片山 正彦 (市立枚方宿鍵屋資料館 学芸員)	44
		鉄道おもしろ講座	2月23日	谷口 保孝 (元南海電気鉄道運輸教 習所長)	28
		花の寄せ植え教室	3月21日	京阪園芸	37
		上達実感できる鳥の塗り絵講座	3月27日	ひるね (画家)	11
	楠葉	身近にがんを考える展	4月3日～25日	職員	157
		リサイクル市(3回)	7月17日・18日 11月20日・21日 3月12日・13日	職員	505
		健康・医療情報講演会	6月19日	市立ひらかた病院 有吉 靖則 横山 亮 (医師)	中止
		「本の福袋」(大人用)	10月27日～11月9日	職員	170
		瞬間冷却パック進呈	7月17日～	職員	300
		市役所連携事業 特別展示「人生会議」	11月6日～30日	職員 健康福祉政策課	…
		巡回「里親特集」展示	2月1日～23日	職員	…
		特別展示「SDGs×健康茶」	2月1日	職員	320
	子育て支援講座 「藤田浩子さん講演会」	3月24日	おはなしおばさん 藤田 浩子 (児童文学)	25	
	菅原	ブックトーク 一般向け	偶数月第1日曜日 4月4日 10月3日～2月6日	職員	11
		月曜日も図書館へ行こう	毎週月曜日 4月5日～4月19日 6月21日～3月21日	職員	41

図 書 館	菅原	大人の本の福袋	10月27日～11月9日	職員	84	
		ものがたりクラフト	11月21日	職員	10	
		大人のための星空教室	2月5日	杉野 文昂 (元神戸市立青少年科学館 天文グループリーダー)	9	
	津田	リサイクルブック市	5月8日	職員	…	
		館内の便利なツール紹介しますツアー	5月13日	職員	…	
		リサイクルブック市	7月17日	職員	95	
		レジンでアマビエを作ろう	11月15日	職員	7	
		私のおすすめ本	12月1日～12月28日	職員	84	
		絵本には子育てのヒントがいっぱい	12月25日	金澤 栄子 (絵本講師)	11	
		羊毛フェルトで磁石付マスコットを作ろう!	3月14日	職員	6	
	御殿山	大人の本の福袋	10月27日～11月9日	職員	135	
		特集「科学道 100冊」	3月1日～3月31日	職員	69	
		リサイクルブック市	3月19日～3月21日	職員	43	
	牧野	大人のための図書館活用術	9月30日	職員	7	
		初心者向けくずし字講座	11月6日・13日・27日 (27日は2コマ)	片山 正彦 (市立枚方宿鍵屋資料館 学芸員)	24	
		バリアフリー映画会	12月12日	職員 協力:住友商事	48	
		としよかん福袋	1月4日～9日	職員	30	
		鉄道おもしろ講座	2月6日	谷口 保孝 (元南海電気鉄道運輸教 習所長)	7	
		大人のための朗読会	2月11日	牧内 多美子	18	
		第9回地域歴史講座	3月6日	堀家 啓男	24	
		俳句ポスト	通年	職員 協力:現代俳句協会	36	
	蹉跎	時代小説人気ランキング	9月1日～9月30日	職員	53	
		初心者向けくずし字講座	12月1日・12月8日・12 月15日・12月22日	片山 正彦 (市立枚方宿鍵屋資料館 学芸員)	16	
		鉄道おもしろ講座	2月13日	谷口 保孝 (元南海電気鉄道運輸教 習所長)	24	
		第8回地域歴史講座	3月25日	淀川河川事務所職員	中止	
	分室	枚方公園	成人読書会	第3金曜日	職員	37
		村野	成人読書会	毎月第3水曜日	職員	24
			手話の会	第2・4月曜日	職員	49
			成人読書会アリスの会	第2水曜日	職員	11
		藤阪	成人読書会ティッチの会	第3水曜日	職員	27
成人読書会			第3月曜日	職員	34	
香里園		手話の会	第2・4金曜日	職員	65	
		成人読書会	毎月第4土曜日	職員	18	
合 計					3,874	

[注]定例行事については、令和3年4月26日～令和3年6月20日まで新型コロナウイルス感染症拡大防止の観点から中止。

7. 図書館のあゆみ

年	月	図書館関係事項
1952年 (昭和 27 年)	4月	大阪府立図書館、枚方ブックステーションを開設
1965年 (昭和 40 年)	2月	枚方市市民会館3階に移転、枚方市図書センターとなる
1972年 (昭和 47 年)	7月	地域・家庭文庫の有志が「子どもの本をひろめる会」を結成
	11月	高知・町田・調布市から市長・図書館長を招き、「図書館行政を進める協議会」を開催
1973年 (昭和 48 年)	2月	枚方市図書館計画策定専門委員会『枚方市図書館計画報告書』を作成
	3月	枚方市立図書館条例制定
	4月	枚方市立図書館開館
	7月	自動車文庫「ひなぎく号」巡回開始(30ステーション、車庫は磯島小) 香里・禁野・中宮・野田・津田の5分室開設
	10月	蹠跏・牧野分室開設
1974年 (昭和 49 年)	3月	『枚方市の公共図書館設置計画に関する研究報告書』作成
	4月	枚方公園・村野・南船橋の3分室開設
	5月	自動車文庫「ひなぎく2号」巡回開始、40ステーションに増加
	10月	山田分室開設
	11月	香里分室新築移転。建物には「香里ヶ丘図書館」と表示
1975年 (昭和 50 年)	9月	東香里・藤阪分室開設
1977年 (昭和 52 年)	6月	図書館運営委員会より『枚方市における図書館分室改善について』答申を受ける
1979年 (昭和 54 年)	5月	香里分室を増築し、図書館条例改正により香里ヶ丘図書館として開館。自動車文庫を磯島小から香里ヶ丘図書館に移転
	7月	釈尊寺分室開設
1980年 (昭和 55 年)	1月	図書館運営委員会より『枚方市立中央図書館建設計画について』の報告を受ける
	4月	「子どもの本をひろめる会」解散
	11月	『枚方市立図書館整備計画』作成
1981年 (昭和 56 年)	1月	茄子作分室開設
1982年 (昭和 57 年)	5月	楠葉図書館開館(現 楠葉生涯学習市民センターと併設) 図書館運営委員規則を廃止し、枚方市専門委員設置規則に移行
	7月	招提分室開設
1983年 (昭和 58 年)	4月	宮之阪分室開設
	8月	菅原図書館開館
1984年 (昭和 59 年)	6月	分室開室時間を延長(午後1:30～5:00)
	9月	茄子作・村野分室の日曜開室の開始
1985年 (昭和 60 年)	1月	香里ヶ丘図書館の開館時間延長(火～金 18:00 まで)
	5月	山田図書館開館
1986年 (昭和 61 年)	5月	菅原図書館、平日も午前開館開始 蹠跏図書館開館(現 蹠跏生涯学習市民センターと併設)
	4月	近畿点字図書館研究協議会(現 近畿視覚障害者情報サービス研究協議会)に加入
1987年 (昭和 62 年)	5月	香里園分室開設 御殿山図書館開館(現 御殿山生涯学習美術センターと併設)
	4月	全分室開室時間を延長(午後1:00～5:00)
1988年 (昭和 63 年)	5月	牧野図書館開館(現 牧野生涯学習市民センターと併設)
	7月	第1回「平和の船」事業に職員2名が参加
	10月	「第1回子どもの本フォーラム」開催

年	月	図書館関係事項
1989年 (平成元年)	4月	枚方図書館普及係が御殿山図書館へ移転
	5月	山田図書館、平日午前開館開始
1990年 (平成2年)	1月	枚方公園分室新装開室(「サンパーク枚方」内に枚方公園青少年センターに併設)
	3月	『枚方市立図書館十五年誌』発行
	4月	全部門の貸出制限冊数を6冊に緩和
	5月	津田図書館開館(現 津田生涯学習市民センターと併設)
	7月	『枚方市立図書館資料収集基本方針』を制定
	8月	枚方公園分室が週5日開室
	9月	楠葉図書館に点字ワープロを設置
1991年 (平成3年)	1月	宮之阪・藤阪両分室において週4日開室を開始
	3月	枚方図書館にパソコン設置 J-BISC・N-BISC による図書情報検索処理システムを導入
	7月	自動車文庫、市民病院で小児病棟へのサービスをスタート
	9月	自動車文庫市内の老人ホーム(松風荘・悠々の苑・菊花寮)に巡回を開始
	11月	聴力障害者との交流会を開催
1992年 (平成4年)	2月	枚方図書館、上海市長寧区との友好交流提携にちなんで「長寧区文庫」を開設
	4月	図書館パート職員全員(29名)非常勤職員になる 枚方公園・宮之阪・藤阪・禁野分室を除く8分室で週4日を開室
	12月	菅原図書館の開館時間を延長する(火～金 18:00 まで)
1993年 (平成5年)	3月	『枚方市内のティーンエイジャーの生活と読書についての報告書』を刊行
	4月	香里ヶ丘・菅原図書館の開館時間延長(火～金 19:00 まで)
	8月	香里ヶ丘図書館集会室増築部分の供用開始
	11月	「第2回こどもの本フォーラム」開催
	12月	香里ヶ丘図書館増改築工事完成
1994年 (平成6年)	12月	氷室分室開室
1995年 (平成7年)	4月	山田図書館、聴覚障害者にマンガの貸出を開始
	8月	自動車文庫、市民病院院内サービスを開始 第1回「北河内相互貸借担当者会議」開催
1996年 (平成8年)	6月	菅原図書館、新館準備に伴う業務電算化のため休館にはいる
	7月	分館臨時職員の非常勤化になる
1997年 (平成9年)	1月	新菅原図書館開館(現 菅原生涯学習市民センターと併設)
	7月	枚方図書館普及係が旧菅原図書館へ移転
	10月	「枚方市立図書館の図書等の譲与に関する要綱」を制定し、各図書館でリサイクル図書展を開催する
1998年 (平成10年)	3月	茄子作分室、施設改修を行い再開室
	5月	牧野図書館、聴覚障害者にマンガの貸出を開始
	10月	枚方図書館、業務電算化のため休館にはいる
1999年 (平成11年)	2月	枚方図書館、業務電算化なり再開館
	11月	香里ヶ丘図書館・自動車文庫、業務電算化のため休館にはいる
2000年 (平成12年)	1月	楠葉図書館、業務電算化のため休館にはいる
	2月	香里ヶ丘図書館・自動車文庫、業務電算化なり再開館
	4月	牧野・山田図書館でマンガ貸出の一般開放開始 楠葉図書館、業務電算化なり再開館
	8月	自動車文庫 新ひなぎく1号(LPG)運行開始
	9月	牧野図書館、業務電算化のため休館にはいる
	12月	牧野図書館、業務電算化なり再開館
2001年 (平成13年)		津田図書館、業務電算化なり再開館
	3月	自動車文庫 新ひなぎく2号(CNG)運行開始 禁野・野田・南船橋分室、分館に統廃合

年	月	図書館関係事項
2001年 (平成13年)	8月	関西外国語大学から図書館棟の寄附の申出
	9月	村野分室・分室担当事務所が市役所村野分館へ移転 蹉跎図書館、業務電算化のため休館にはいる
	10月	枚方図書館でマンガの貸出を開始
	11月	御殿山図書館、業務電算化のため休館にはいる 蹉跎図書館、業務電算化なり再開館
2002年 (平成14年)	1月	山田図書館、業務電算化のため休館にはいる 御殿山図書館、業務電算化なり再開館
	3月	山田図書館、業務電算化なり再開館 枚方市立図書館のホームページを開設 市内各図書館に市民用のイントラネット端末が配置
	4月	市政運営方針に中央図書館が明記される 全部門の貸出制限冊数を12冊に緩和 9図書館の開館時刻を午前10時に繰り上げる
	7月	村野分室の開室時刻を午前10時30分に繰り上げる 村野・茄子作分室の土・日隔週交代開室から、土曜開室に改める 村野分室でマンガの貸出を開始
	10月	北河内7市における図書館の広域利用を開始
2003年 (平成15年)	1月	図書館のホームページにおいて蔵書検索を開始 茄子作分室でマンガの貸出を開始
	2月	枚方市中央図書館整備推進協議会から、(仮称)枚方市立中央図書館に関する報告を提出される
	3月	東香里分室でマンガの貸出を開始
	7月	(仮称)枚方市立中央図書館整備構想策定 香里ヶ丘図書館、宮之阪分室でマンガの貸出を開始
	12月	香里ヶ丘図書館集会室(隣接)を廃止(平成16年2月に市長公室市民活動課に貸付)
2004年 (平成16年)	2月	手話による読み聞かせの開催
	3月	『枚方市立図書館グランドビジョン』策定
	4月	日本語の字幕付ビデオの貸出を開始 全館・全分室でマンガの貸出予約サービス実施 市史編さん事業が総務部法制室から枚方市立図書館に所管替え
	7月	香里園分室でマンガの貸出を開始
	8月	『枚方市立図書館システム再構築プラン』策定
11月	図書館ホームページの蔵書検索方法がカナ検索から漢字検索へバージョンアップ 中央図書館開館準備のため枚方図書館を休館、新聞・雑誌の閲覧および予約図書受付業務に限定してサービスを継続	
2005年 (平成17年)	3月	枚方図書館閉館(市民会館サービスコーナーは継続)。山田図書館閉館。招提分室閉室。中央図書館開館のため招提団地・田口団地・小倉の各ステーション廃止 御殿山図書館でマンガの貸出を開始
	4月	地域館・分館の開館時間を午前9時30分に繰り上げる 開架冊数11万5千冊、収蔵可能冊数50万冊、閲覧フロア4フロアを持つ中央図書館を開館(4月17日)。中央図書館の祝日開館も同時開始 図書館ボランティア活動開始
	6月	山田分室開室(6月4日)
	7月	氷室分室でマンガの貸出を開始(7月2日)
	9月	村野分室・枚方公園分室にコンピュータを導入し、ネットワーク化を図る(9月7日) 招提小学校図書室を毎週土曜日、地域に開放(9月24日)
	11月	市民会館サービスコーナー閉室(11月6日)
	11月	暗唱大会開催(11月12日) 音訳協力者養成講座(デジター専用機器操作講習会)開催(全2回)

年	月	図書館関係事項
2006年 (平成 18 年)	1月	枚方市駅前の新たなサービスポイントとして、関西医科大学附属枚方病院情報交流センター内に「市駅前サテライト」開設(1月7日)。市駅前サテライトの祝日開館も同時開始 市駅前サテライト開館に伴い、「ラポールひらかた」内で対面読書を開始 「手話でたのしむおはなし会」の開催を開始
	2月	視覚障害者向け中央図書館見学会・利用説明会を開催
	3月	字幕挿入技術講習会を開催(全5回) 中央図書館利用案内の映像版「聴覚障害者のための利用案内」(日本語字幕・手話付)が完成
	6月	「枚方市子ども読書活動推進計画」の策定 藤阪分室でマンガの貸出を開始(6月2日)
	11月	子育て支援のための「ふれあいルーム」試行開始(中央図、蹉跎図)
	12月	ブックスタート・リーフレット『あかちゃんのためのはじめてのえほん』作成 中央図書館「軽食・喫茶コーナー」出店開始
2007年 (平成 19 年)	3月	聴覚障害者対象 図書館利用説明会・見学会実施(3月 18 日)
	5月	子育て支援のための「ふれあいルーム」本格実施(この後、市内各図書館で定期的に「ふれあいルーム」を実施)
2008年 (平成 20 年)	3月	視覚障害のある利用者との交流会実施
	6月	東池之宮ステーションの設置場所を池之宮 1 丁目 27 番地から移転
	8月	月見丘ステーションを廃止。山之上ステーションを新設 自動車文庫ステーションの高田を春日小学校へ、長尾西を西長尾小学校に名称変更
	9月	北河内7市図書館合同講演会
2009年 (平成 21 年)	4月	藤阪・香里園・宮之阪・東香里・氷室・茄子作・釈尊寺分室、業務電算化。これにより市内すべての図書館の業務が電算化となる 全分館において祝日開館を始める
	7月	商用データベース利用開始
	10月	インターネットを経由した図書館資料予約の受け付け開始
	12月	招提小学校図書室活用事業の終了
2010年 (平成 22 年)	3月	菊花寮ステーションを廃止 自動車文庫での保育園等の団体貸出を終了
	7月	「光のアート・虹がいっぱい」を開催(中央図書館開館5周年記念事業)
	8月	自動車文庫 ひなぎく1号運休
	9月	池之宮ステーションを休止
	10月	「今中家文書・三浦家文書」文化財指定記念事業を開催(中央図書館開館5周年記念事業)
	12月	中央図書館ボランティア・グループ「ひらりんかたりん」結成5周年事業を開催(中央図書館開館5周年記念事業)
2011年 (平成 23 年)	1月	落合恵子氏講演会「絵本は心の処方箋」を開催(中央図書館開館5周年記念事業)
	2月	茄子作分室開室 30 周年記念行事「人形劇」を開催 図書館及び枚方市ホームページをリニューアル
	7月	『枚方市立図書館第2次グランドビジョン』を策定 こども夢基金「奏でる絵本、語る音」を開催(7月 17 日～9月4日)
	9月	予約システムの改修とコンピュータサーバ・中央図書館端末の入れ替え 分館に BDS(ブックディテクションシステム)を設置
	10月	絵本作家によるワークショップ「スズキコージさんとお面を作ってパレードしよう！」開催 セット予約・カート方式の実施及び蔵書検索をリニューアル 中央図書館に自動貸出機を追加
	11月	自動車文庫 ひなぎく 1 号を岩手県の被災地で活動するボランティア団体に寄贈

年	月	図書館関係事項
	12月	枚方市立図書館条例施行規則の全部改正
2012年 (平成24年)	3月	枚方市立図書館蔵書計画策定
	4月	図書館を社会教育部が所管する教育機関として改編、市史資料室は文化財課に移管
		中央図書館子どものフロアの開館時間を平日午後7時までに延長
		長期延滞資料のある利用者に対して貸出制限を開始(5月末から適用) サプリ村野の耐震補強・リニューアル工事のため村野分室が2013年3月末まで休室 図書館ホームページで予約順位を表示
6月	第2次枚方市子ども読書活動推進計画策定	
2013年 (平成25年)	1月	楠葉図書館給排水、バリアフリー工事のため閲覧室を利用停止し、予約資料の貸出のみ行う(1月7日～2月15日)
	2月	蹠跣図書館給排水、バリアフリー工事のため閲覧室を利用停止し、予約資料の貸出のみ行う(2月4日～3月15日)
	4月	サプリ村野及び村野分室がリニューアルオープン
	7月	宮之阪分室開室30周年記念行事「人形劇」を開催
	11月	うたと音楽のおはなし会を中央図書館ロビーで開催、以後毎月開催
	12月	枚方公園分室、空調設備改修のため休室(12月1日～2月15日)
2014年 (平成26年)	1月	「はたちの集い」のしおりに図書館グッズの引き換えチケットを盛り込む
	5月	自動車文庫悠々の苑、村野東ステーションを廃止
	6月	学校司書を市内の3中学校区に配置 自動車文庫池之宮ステーションを廃止し、「桜丘北小学校」を新設
	7月	図書館条例施行規則を改正し、図書宅配サービスを開始
	8月	藤阪・宮之阪分室で午前開室を試行(8・9月)
		自動車文庫枚方ハイツステーションを高野道南公園に移設し、8月に名称を「高野道」とする
		「これからの図書館運営に関する、意見聴取会」を3回実施
9月	「学校への団体貸出図書配本事業」を開始 楠葉図書館空調設備工事のため閲覧室を利用停止し、予約資料の貸出のみ行う(9月3日～12月28日)	
	国立国会図書館デジタル資料送信サービスの供用を中央図書館で開始	
2015年 (平成27年)	1月	牧野図書館給排水設備工事のため、閲覧室を利用停止し、予約資料の貸出のみ行う(1月9日～2月28日)
		「これからの図書館運営に関する、利用者説明会」を2回開催
	3月	第1回中学生のビブリオバトル開催
	4月	17日、中央図書館の開館十周年、年間通じ記念事業を開催
		「学校への団体貸出図書配本事業」本格実施(14校から20校へ配送拡大)
	6月	藤阪分室で午前開室を試行(年度末まで)
	8月	宮之阪・氷室分室で午前開室を試行(8・9月)
	10月	藤阪分室開室40周年記念行事「落語会」を開催
11月	自動車文庫 ひなぎく号買い換え	
12月	東香里分室開室40周年記念行事「科学あそび」を開催	
2016年 (平成28年)	1月	枚方信用金庫からの指定寄附金を元にリフト付貨物車を購入
	3月	『枚方市立図書館第3次グランドビジョン』策定

年	月	図書館関係事項	
	4月	蹉跎・牧野図書館、指定管理者制度導入、運営開始(月～土9時～21 時開館、休館月1回)	
2016年 (平成28年)	4月	学校司書を市内7中学校区に新たに配置(10 中学校区配置) 枚方市子どもに本を届ける基金を設立	
	9月	図書館システムリプレイスのため、全館休館(9月19日～10月2日) 蹉跎図書館は、空調工事のため、9月14日から休館	
	10月	全館、新システムにより再開館(10月3日から) 全分館で、国立国会図書館デジタル化資料送信サービス開始	
	11月	宮之阪分室の平日午後6時30分までの夜間及び土曜日は午前10時30分からの試行実施開始	
2017年 (平成29年)	3月	市駅前サテライト閉室 自動車文庫の西長尾小学校、山之上小学校、桜丘北小学校ステーションを廃止 『第3次枚方市子ども読書活動推進計画』策定 『香里ヶ丘図書館建替え基本計画』策定	
	4月	市駅前サービススポットをラポールひらかた1階に開設(閲覧室のない予約資料の貸出に特化) 「学校への団体貸出図書配本事業」を20校から30校へ拡大	
	5月	『枚方市立図書館分室等の見直しに関する基本的な考え方』策定	
	7月	市制施行70周年記念事業 絵本作家のキラメキひろば「三浦太郎絵本原画展＆ワークショップ」開催	
	8月	自動車文庫 大峰ステーションを廃止 図書館内及び雑誌カバーへの広告掲示事業を開始	
	9月	枚方市子どもに本を届ける基金を活用して、児童書を購入して子ども達に届ける子どもに本を届ける事業を開始	
	10月	自動車文庫 東池之宮ステーションを廃止 香里園分室30周年記念行事「落語」を開催	
	11月	自動車文庫 ファミリーポートひらかた、すこやか広場・きょうぶん、枚方公済病院の巡回開始	
	2018年 (平成30年)	3月	香里ヶ丘図書館が建て替えに伴い休館。同館入口で予約図書の受け渡し、自動車文庫代替巡回を開始 『第2次枚方市立図書館蔵書計画』の策定 山田分室閉室
		4月	楠葉・菅原・御殿山・津田図書館、指定管理者制度導入、運営開始。月～土9時～21時開館。休館月1回 「香里ヶ丘図書館・中央公園の一体的な整備の考え方」策定 香里ヶ丘図書館代替サービススポットを南部生涯学習市民センターに開設(予約資料の貸出に特化) 中央図書館3階に自学・自習コーナーを設置 学校司書を、残る市内9中学校区に配置(全19中学校区に配置完了)
3月		公募によりリフト付貨物車の愛称を「カワセミ号」に決定	
7月		こども夢基金活用事業「宇宙の学校」開催(JAXA 協力)	
2019年 (平成31・ 令和元年)	7月	こども夢基金活用事業「鉄道おもちゃの世界」開催	
	7・8月	釈尊寺分室40周年記念行事「影絵」を開催	
2020年 (令和2年)	3月	新型コロナウイルス感染症拡大防止策のため予約資料の貸出のみ実施(～5月) 「枚方市立香里ヶ丘図書館周辺3分室に係る見直し計画」策定	
	4月	中央図書館エントランスにネーミングライツ導入	
	7月	香里ヶ丘図書館リニューアルオープン、それに伴い代替サービススポット終了	
	10月	茄子作分室40周年記念行事「秋の音楽会＆絵本とおはなし」を開催 「英語多読をはじめよう」西澤一氏講演会開催	

年	月	図書館関係事項
	11月	こども夢基金活用事業 ワークショップ「飛び出す絵本をつくってみよう」(絵本作家: 山本省三氏)
		こども夢基金活用事業 中高生のための表現教室「伝わる・揺さぶる・文章を書く」(文章表現・コミュニケーションインストラクター: 山田ズーニー氏)
	12月	新型コロナウイルス感染症拡大防止策のため予約資料の貸出のみ実施(~2月)
2021年 (令和3年)	1月	インターネット予約の年齢制限(中学生以上)を撤廃
	2月	東香里・茄子作・釈尊寺分室を閉室
	3月	こども夢基金活用事業「小惑星探査機はやぶさ2の帰還 ~そして新たな旅立ち~」 山田哲也 JAXA 教授講演会開催
		『枚方市立図書館第4次グランドビジョン』策定
	4月	小学校 12校への学校司書配置(学校司書6人で2校ずつ担当)
		「eレファレンスサービス」開始
		市駅前サービススポットをサンプラザ3号館4階に移転し、予約受渡サービスを提供 閉室3分室の各エリアでBM巡回が毎週となるよう、春日小学校に加えステーション5 か所(東香里、東香里小学校、茄子作、釈尊寺、川越小学校)を新設
	7月	「ひらかた電子図書館」サービスを開始
	9月	「スマート登録」サービスを開始
	10月	市駅前サービススポットをサンプラザ3号館5階旧市民ギャラリー跡地の一部に移転 し、予約受渡に加えインターネットサービスを開始
こども夢基金活用事業「さとうわきこ絵本原画展」を開催(令和3年 10月 27日~11月 9日)		
11月	こども夢基金活用事業「チャレンジを応援@英語多読をはじめよう」を開催(令和3年 11月 20日)	
12月 ~ 1月	コロナ禍で病院へのアウトリーチサービスの中止が続く中、市立病院で12月から1月 にかけて4回サービスを実施	
2022年 (令和4年)	3月	『第4次枚方市子ども読書活動推進計画』策定

図書館サービスの推移(最近5年間)

		2017年度 (平成29)	2018年度 (平成30)	2019年度 (令和元)	2020年度 (令和2)	2021年度 (令和3)
投入に関する指標	図書館数	分館	8	8	8	8
		分室	11	10	10	10
		自動車文庫	24	22	22	22
	職員数	一般職員	51	39	39	39
		任期付職員等	67	57	58	59
	蔵書冊数	成人	910,181	881,069	880,867	872,776
		児童	360,801	349,264	347,705	346,854
		合計	1,270,982	1,230,333	1,228,572	1,219,630
	購入冊数	成人	24,500	26,633	25,239	29,212
		児童	11,870	11,460	13,005	15,814
合計		36,370	38,093	38,244	45,026	
除籍冊数	成人	38,137	65,709	44,323	49,582	
	児童	16,048	25,285	12,770	28,474	
	合計	54,185	90,994	57,093	78,056	
図書館経費 決算額 (単位:千円)	一般会計歳出	134,156,493	133,418,229	135,607,232	189,611,119	
	教育費	12,931,506	12,152,967	14,191,313	15,181,707	
	図書館費	1,137,484	1,354,386	1,439,615	1,211,700	
	人件費	652,305	513,304	514,159	508,148	
	物件費	415,778	771,577	854,991	633,606	
	図書購入費	58,450	58,450	58,947	58,947	
	逐次刊行物購入費	10,951	11,055	11,518	10,999	
算出に関する指標	新規登録者数	成人	5,917	6,332	6,945	5,878
		児童	2,337	2,100	2,677	1,729
		合計	8,254	8,432	9,622	7,607
	実利用者数	成人	51,774	50,166	48,596	40,880
		児童	11,562	10,200	10,143	7,350
		合計	63,336	60,366	58,739	48,230
	貸出冊数	成人	2,512,072	2,471,003	2,414,935	1,949,530
		児童	930,575	921,611	917,348	709,900
		合計	3,442,647	3,392,614	3,332,283	2,659,430
	予約受付数	成人	589,723	587,219	634,400	643,408
児童		85,221	90,002	148,611	153,125	
合計		674,944	677,221	783,011	796,533	
団体貸出	団体数	439	526	518	434	
	冊数	85,188	90,726	82,608	47,836	
相互貸借	借受冊数	4,414	6,252	6,815	6,726	
	貸出冊数	6,729	6,258	5,837	5,593	
複写サービス	件数	5,477	5,357	4,751	2,201	
	枚数	23,735	21,953	21,908	10,131	
対面読書	実利用者数	16	15	11	6	
	実施回数	362	357	322	77	
点字資料貸出冊数		110	116	99	87	
録音資料貸出タイトル数		4,890	4,484	4,106	3,368	
主なサービス指数	新規登録率(新規登録者数/人口)%	2.1%	2.1%	2.4%	1.9%	
	実利用者率(実利用者数/人口)%	15.7%	15.0%	14.7%	12.1%	
	市民一人あたり貸出冊数	8.6	8.5	8.3	6.7	
	新規登録者一人あたり貸出冊数	417.1	402.3	346.3	349.6	
	実利用者一人あたり貸出冊数	54.4	56.2	56.7	55.1	
	市民一人あたり蔵書冊数	3.2	3.1	3.1	3.1	
	蔵書回転率(回)	2.7	2.8	2.7	2.2	
	市民千人あたり購入冊数	90.3	94.9	95.6	113.1	
	市民一人あたり図書費(円)	145	146	147	148	
	購入図書平均単価(円)	1,607	1,534	1,541	1,309	
	貸出コスト	330	399	432	456	
	一般職員一人あたり貸出冊数	67,503	86,990	85,443	68,191	
	一般職員一人あたり奉仕人口	7,894	10,290	10,255	10,210	
一般会計に占める図書館費の割合(%)	0.85%	1.02%	1.06%	0.64%		
枚方市人口(各年度末)		402,608	401,314	399,953	398,187	

(※)実利用者とは、年度中に1回以上貸出サービスを利用した人数だが、平成28年度はコンピュータシステムソフトの入替えにより算出することができなかった。

図書館別貸出冊数の推移(最近10年間)

		2012年度 (平成24)	2013年度 (平成25)	2014年度 (平成26)	2015年度 (平成27)	2016年度 (平成28)	2017年度 (平成29)	2018年度 (平成30)	2019年度 (令和元)	2020年度 (令和2)	2021年度 (令和3)
総数	成人	2,938,277	2,799,305	2,747,992	2,661,300	2,467,770	2,512,072	2,471,003	2,414,935	1,949,530	2,680,995
	児童	973,786	938,149	918,284	977,070	935,372	930,575	921,611	917,348	709,900	1,160,283
	合計	3,912,063	3,737,454	3,666,276	3,638,370	3,403,142	3,442,647	3,392,614	3,332,283	2,659,430	3,841,278
中央図書館	成人	850,497	750,835	789,898	673,117	586,864	667,942	692,933	637,993	386,847	562,804
	児童	213,346	193,702	206,267	213,591	196,591	198,317	208,113	196,955	112,206	201,790
	合計	1,063,843	944,537	996,165	886,708	783,455	866,259	901,046	834,948	499,053	764,594
分室 (～H12年度 13ヶ所・ H13年度～10ヶ所・ H17年度～11ヶ所・ H18年度～10ヶ所)	成人	426,904	430,332	435,004	431,525	389,571	360,514	375,762	373,580	294,263	324,506
	児童	147,759	151,084	164,936	164,851	147,489	133,623	142,868	142,514	97,788	122,631
	合計	574,663	581,416	599,940	596,376	537,060	494,137	518,630	516,094	392,051	447,137
自動車文庫	成人	30,208	25,728	26,460	24,183	22,624	21,339	24,434	26,119	17,092	31,131
	児童	19,905	18,484	19,541	17,434	15,574	11,771	12,097	12,280	7,428	11,795
	合計	50,113	44,212	46,001	41,617	38,198	33,110	36,531	38,399	24,520	42,926
香里ヶ丘図書館	成人	348,107	339,026	326,578	314,378	295,260	266,350	101,486	116,463	266,938	434,485
	児童	113,775	105,020	103,068	108,415	101,439	92,391	27,682	37,375	121,050	219,551
	合計	461,882	444,046	429,646	422,793	396,699	358,741	129,168	153,838	387,988	654,036
楠葉図書館	成人	323,708	331,911	269,660	344,764	326,778	331,418	341,840	332,734	262,107	355,677
	児童	124,636	127,657	92,678	129,088	125,235	133,223	144,599	140,928	106,988	169,542
	合計	448,344	459,568	362,338	473,852	452,013	464,641	486,439	473,662	369,095	525,219
菅原図書館	成人	273,524	268,963	272,404	264,539	245,511	248,129	269,438	271,995	205,330	274,047
	児童	100,720	95,249	97,898	100,663	91,935	93,469	107,066	104,332	67,495	112,171
	合計	374,244	364,212	370,302	365,202	337,446	341,598	376,504	376,327	272,825	386,218
蹉跎図書館	成人	181,685	180,385	177,729	171,692	174,828	181,966	211,731	208,432	153,133	196,312
	児童	79,644	80,390	71,490	74,951	84,909	87,896	96,966	96,770	59,321	89,458
	合計	261,329	260,775	249,219	246,643	259,737	269,862	308,697	305,202	212,454	285,770
御殿山図書館	成人	147,283	134,215	130,491	124,696	114,488	116,052	132,994	139,569	116,084	165,532
	児童	49,878	47,241	49,480	47,748	43,524	43,815	48,762	56,110	41,984	72,021
	合計	197,161	181,456	179,971	172,444	158,012	159,867	181,756	195,679	158,068	237,553
牧野図書館	成人	211,171	197,469	180,788	175,142	178,959	178,432	181,549	167,848	132,266	181,968
	児童	52,994	51,559	47,099	50,112	57,157	60,222	60,924	52,723	40,329	68,202
	合計	264,165	249,028	227,887	225,254	236,116	238,654	242,473	220,571	172,595	250,170
津田図書館	成人	145,190	140,441	138,980	137,264	132,887	139,930	138,836	140,202	115,470	154,533
	児童	71,129	67,763	65,827	70,217	71,519	75,848	72,534	77,361	55,311	93,122
	合計	216,319	208,204	204,807	207,481	204,406	215,778	211,370	217,563	170,781	247,655
図書宅配サービス (中央図書館内数)	成人			(379)	(473)	(275)	(230)	(430)	(194)	(358)	(483)
	児童			(10)	(7)	(0)	(0)	(42)	(55)	(0)	(0)
	合計			(389)	(480)	(275)	(230)	(472)	(249)	(358)	(483)

枚方市立図書館条例 [昭和48年3月17日 条例第10号]

(設置)

第1条 本市に、図書その他必要な資料を収集し、整理し、及び保存して市民の利用に供し、その教養、調査研究、余暇活動等に資するため、図書館法(昭和25年法律第118号)の規定に基づく図書館(以下『図書館』という。)を設置する。

(名称及び位置)

第2条 図書館の名称及び位置は、次のとおりとする。

<省略 裏表紙『枚方市立図書館施設一覧』参照>

(分室等)

第3条 図書館に、分室及び自動車文庫を置くことができる。

(目的外使用許可を受けて使用する場合の使用料)

第4条 地方自治法(昭和22年法律第67号)第238条の4第7項の規定による枚方市教育委員会の許可を受けて枚方市立香里ヶ丘図書館の多目的室(次項において「多目的室」という。)を使用する場合の使用料(以下「使用料」という。)の額は、別表に定めるとおりとする。

2 使用料は、前項の許可を受けた際に納付しなければならない。ただし、市規則で定めるときは、多目的室の使用の開始までに納付することができる。

3 既納の使用料は、還付しない。ただし、市長は、市規則で定める特別の理由があると認めるときは、その全部又は一部を還付することができる。

4 市長は、市規則で定める特別の理由があると認めるときは、使用料を減額し、又は免除することができる。

(損害賠償)

第5条 図書館の施設若しくは設備又は図書館法第3条第1号に規定する図書館資料(次条において「図書館施設等」という。)を損傷し、又は滅失した者は、これを

原形に復し、又はその損害を賠償しなければならない。ただし、枚方市教育委員会がやむを得ない事由があると認めるときは、この限りでない。

(指定管理者による管理等)

第6条 図書館(枚方市立中央図書館を除く。)の管理は、法人その他の団体であつて、地方自治法第244条の2第3項の規定に基づき枚方市教育委員会が指定するもの(以下「指定管理者」という。)に行わせるものとする。

2 指定管理者は、次に掲げる業務(前項各号に掲げる図書館に係るものに限る。)を行うものとする。

(1) 図書館法第3条各号に掲げる事項(同条第1号に掲げる事項のうち収集に関するもの及び同条第5号に掲げる事項を除く。)その他第1条に規定する目的を達成するため枚方市教育委員会が必要と認める事業の実施に関する業務

(2) 図書館施設等の維持管理に関する業務

3 第1項の規定による管理の基準は、教育委員会規則で定める。

(委任)

第7条 この条例に定めるもののほか、この条例の施行に関し必要な事項は、教育委員会規則(使用料に関する事項については、市規則)で定める。

附 則

この条例は、令和2年8月1日までの間において教育委員会規則で定める日から施行する。

別表(第4条関係) <省略>

枚方市立図書館条例施行規則 [平成23年12月21日 教委規則第6号]

(趣旨)

第1条 この規則は、枚方市立図書館条例(昭和48年枚方市条例第10号。以下条例という。)の施行について必要な事項を定めるものとする。

(開館時間及び休館日)

第2条 図書館(分室及び自動車文庫を除く。次項及び別表第1において同じ。)の開館時間及び休館日は、別表第1のとおりとする。

<省略 巻末「枚方市立図書館施設一覧」参照>

- 2 教育長は、特に必要があると認めるときは、図書館の開館時間若しくは休館日を臨時に変更し、又は図書館の休館日を臨時に設けることができる。

(分室)

第3条 枚方市立中央図書館に分室を置く。

- 2 分室の名称及び位置は、別表第2のとおりとする。

<省略 巻末「枚方市立図書館施設一覧」参照>

- 3 分室の開室時間、休日等は、教育長が別に定める。

(自動車文庫)

第4条 枚方市立中央図書館に自動車文庫を置く。

- 2 自動車文庫の巡回の日時、場所等は、教育長が別に定める。

(入館の制限)

第5条 教育長は、次の各号のいずれかに該当する者に対し、入館を禁じ、又は退館を命じることができる。

- (1) 図書館の施設若しくは設備若しくは図書館資料(図書館法(昭和25年法律第118号)第3条第1号に規定するものをいう。以下同じ。)を損傷し、若しくは滅失し、又はそのおそれのある者
- (2) 他の入館者に危害若しくは迷惑を及ぼし、又はそのおそれのある者
- (3) 図書館の管理上必要な指示に従わない者
- (4) 前3号に掲げる者のほか、図書館の管理上支障があると認められる者

(館内での利用)

第6条 図書館資料の館内での利用は、所定の場所で行わなければならない。

(貸出しの対象者)

第7条 図書館資料の貸出しは、次の各号に掲げるものに対し、行うものとする。

- (1) 枚方市、守口市、寝屋川市、大東市、門真市、四條畷市又は交野市に在住し、在学し、又は在職する者
- (2) 枚方市に所在する5人以上で構成する団体
- (3) 前2号に掲げるもののほか、教育長が特に認めるもの

(貸出禁止の図書館資料)

第8条 次に掲げる図書館資料のうち教育長が指定したものは、貸出しを行わないものとする。

- (1) 貴重な図書館資料
- (2) 辞書、事典等
- (3) 郷土資料、行政資料等
- (4) 前3号に掲げるもののほか、特に貸出しを禁止する

必要のあるもの

(個人登録)

第9条 個人で図書館資料の貸出しを受けようとする者(第7条第3号に規定するものを除く。)は、あらかじめ個人登録を受けなければならない。

- 2 個人登録を受けようとする者は、貸出申込書(様式第1号)<省略>を教育長または条例第6条第1項に規定する指定管理者(以下「指定管理者」という。)に提出しなければならない。
- 3 貸出申込書の提出を行う者は、その際に、氏名及び住所を確認できる書類(枚方市に在学し、又は在職する者にあつては、当該者であることを確認できる書類を含む。)を提示しなければならない。
- 4 教育長又は指定管理者は、貸出申込書の提出があったときは、その内容を審査し、適当と認めるときは、個人登録を行い、貸出カード(様式第2号)<省略>を交付するものとする。

(貸出カードの有効期間)

第10条 貸出カードの有効期間は、個人登録の日から2年とする。

- 2 個人登録を受けた者は、前条第3項の書類を提示し、貸出しカードの有効期間の更新を受けることができる。
- 3 前項の更新を受けた場合の貸出カードの有効期間は、当該更新の日から2年とする。

(事情変更等の届出等)

第11条 個人登録を受けた者は、貸出申込書の記載事項(年齢及び学年を除く。)に変更があつたとき又は貸出カードを紛失したときは、遅滞なく、教育長又は指定管理者にその旨を届け出なければならない。

- 2 個人登録を受けた者は、貸出カードを紛失し、又は貸与したため枚方市に損害を与えたときは、その損害を賠償しなければならない。
- 3 教育長又は指定管理者は、個人登録を受けた者が次の各号のいずれかに該当するときは、その個人登録を取り消すことができる。

- (1) 偽りその他不正な手段により個人登録を受けたとき。
- (2) 第7条第1号に該当しなくなったとき。
- (3) 個人登録の日若しくは前条第2項の更新の日又は図書館資料の貸出しの日のうち最も遅い日から3年を経過したとき。

(個人への貸出し)

第12条 個人登録を受けた者は、個人で図書館資料の貸出しを受けようとするときは、貸出カードを提示しなけ

ればならない。ただし、次条第1項に規定する図書宅配サービスを利用して図書館資料の貸出しを受ける場合は、この限りでない。

(図書宅配サービス)

- 第13条 個人登録を受けた者のうち、枚方市に在住し、在学し、又は在職するものは、図書宅配サービス（郵送等により、図書館資料（CD、DVD及びビデオテープ（以下「CD等」という。）並びに別に定める図書館資料を除く。以下この項において同じ。）の貸出しを受け、又は図書館資料を返却することができるサービスをいう。以下同じ。）を利用することができる。
- 2 図書宅配サービスに要する費用は、当該図書宅配サービスを利用する者の負担とする。ただし、身体の障害等により来館が困難である者として別に定める者が利用する場合は、この限りではない。
- 3 前項に定めるもののほか、図書宅配サービスについては必要な事項は、別に定める。

(個人への貸出しの数量)

- 第14条 個人に貸出しを行う図書館資料の数量は、1人につき12点を限度とし、このうちCD等の数量は合計3点を限度とする。

(貸出期間)

- 第15条 個人に図書館資料の貸出しを行う期間（以下「貸出期間」という。）は、CD等以外の図書館資料については2週間（図書宅配サービスを利用する場合にあっては、2週間に郵送等に要する期間として別に定める期間を加えた期間）とし、CD等については1週間とする。ただし、教育長が別に定める場合は、この限りでない。
- 2 貸出期間の延長は、次の各号に掲げる図書館資料の区分に応じ、当該各号に定めるところにより行うものとする。
- (1) CD等以外 次に掲げる場合の区分に応じ、それぞれ次に定めるところによる。
- イ ロ以外の場合 貸出しの日から2月を限度として、貸出期間の延長の申込みの日から2週間ごと
- ロ 図書宅配サービスを利用している場合 1回に限り、貸出期間の延長の申込みの日から2週間
- (2) CD等 1回に限り、貸出期間の延長の申込みの日から1週間
- 3 次に掲げる図書館資料は、貸出期間の延長を行わないものとする。
- (1) 貸出期間を超過している図書館資料

- (2) 貸出しの予約のある図書館資料
- (3) 枚方市以外の図書館等から借り受けている図書館資料のうち教育長が特に指定するもの

(予約及びリクエスト)

- 第16条 個人登録を受けた者のうち枚方市に在住し、在学し、又は在職するものは、図書館資料の貸出しの予約（以下「予約」という。）及びCD等以外の図書館資料のうち図書館に所蔵していないものの貸出しの申込み（以下「リクエスト」という。）を行うことができる。
- 2 予約及びリクエストの手続き等は、教育長が別に定める。

(個人への貸出しの停止)

- 第17条 教育長又は指定管理者は、貸出期間を60日以上超過しているにもかかわらず図書館資料の返却を行わない者及び条例第5条又はこの規則第11条第2項の規定による図書館資料に係る損害の賠償を行わない者に対し、当該返却又は賠償が行われるまでの間、図書館資料の貸出しを停止することができる。

(団体への貸出しの手続等)

- 第18条 団体に図書館資料の貸出しを行う場合の手続等は、教育長が別に定める。

(指定管理者による管理)

- 第19条 図書館（枚方市立中央図書館を除く。）の管理についての次の表の左欄に掲げる規定の適用については、これらの規定中同表の中欄に掲げる字句は、それぞれ同表の右欄に掲げる字句とする。

第2条第2項	教育長は、特に必要があると認めるときは	指定管理者は、教育長の承認を得て
第5条、第7条 第3号、第8条 及び第15条	教育長	指定管理者
別表第1	午前9時30分から午後7時まで	午前9時から午後9時まで
	午前9時30分から午後5時まで	午前9時から午後9時まで
	(1)月曜日 (2)12月29日から翌年の1月3日までの日 (3)館内整理日（毎月の第3木曜日）	(1)毎月の第4月曜日 (2)12月29日から翌年の1月3日までの日

別表第1備考1	日曜日、土曜日	日曜日
	午前9時30分	午前9時
別表第1備考2	館内整理日	毎月の第4日曜日

(補則)

第20条 この規則に定めるもののほか、図書館の利用に関し必要な事項は、別に定める。

附則<省略>

この規則は令和3年10月15日から施行する

別表第1(第2条関係) <省略>

備考 1 日曜日、土曜日及び休日(国民の祝日に関する法律(昭和23年法律第178号)に規定する休日をいう。

以下同じ。)における開館時間は、午前9時30分から午後5時までとする。

2 館内整理日が休日に当たる場合は、休館日としない。

別表第2(第3条関係) <省略>

枚方市立図書館 蔵書計画資料収集・蔵書管理等基本方針（令和3年5月改訂）

この資料収集・蔵書管理等基本方針は、枚方市立図書館の資料収集と蔵書管理等にあたっての基本的な姿勢と枠組みを示すもので、魅力ある蔵書の構築を目指すものです。

(1) 市立図書館は、市民の知る権利や読書の自由に奉仕する観点から、以下の姿勢で資料を収集し提供します。(注1)

①多様な、対立する意見のある問題については、それぞれの立場に立つ資料を公平にかつ幅広く収集します。

②資料の選定を担当する職員の、見解や趣味、嗜好、関心等によって、特定の著作を故意に収集または排除せず、市立図書館全体の蔵書バランスに留意した資料収集と蔵書の構築に努めます。また、個人、組織、団体等図書館外部からの蔵書に対する圧力や干渉に屈して、またはそれらを恐れて、公平、公正な資料選定に影響を与えないようにします。

③収集資料がどのような思想や主張を持っていても、それを市立図書館が支持することを意味するものではありません。

④これらの姿勢は、寄贈図書についても同様に取り扱いします。

(2) 市立図書館は基本理念（市立図書館のあるべき姿）(注2)に基づき、以下のとおり資料収集と蔵書管理等を行います。

①知の源泉となる図書館資料を収集、保存し、広く市民に提供して、市民の教養や調査研究、余暇活動等に役立てます。

②市民の悩みや問題の解決、行政課題の解決に役立つ資料など、市民や行政のニーズに沿った資料と情報を収集し、提供します。

③子どもの読書活動を推進するため、乳幼児からの読書環境の整備(児童書の充実やメンテナンス等)に取り組みます。

④資料収集にあたっては、蔵書計画を策定・改訂し、計画的に収集します。

⑤収集する資料の範囲、難易度、特色づくりなど、資料種別や蔵書分類ごとの資料収集基準を定めます。

⑥魅力ある蔵書を維持・発展させるためには、資料の収集とともに、すでに所蔵している蔵書のメンテナンスが必要です。そのために蔵書の管理・保存・除籍の基準を定めます。

(3) その他

この資料収集・蔵書管理等基本方針は、市民に公開し、必要に応じて改訂します。

【注釈】

(注1)「市民の知る権利や読書の自由に奉仕する観点から、以下の姿勢で資料を収集し提供します。」

日本図書館協会『図書館の自由に関する宣言（1979年改訂）』を参考にしました。

(注2) 市立図書館のあるべき姿

「枚方市立図書館第2次グランドビジョン」において定めたもので、あるべき姿として以下の2点を示しました。

○ 図書館は、知の源泉となる図書館資料を収集・保存し、広く市民に提供して、その教養、調査研究、余暇活動などに役立てる社会教育機関である。

○ 図書館は、市民のニーズに応じて資料や情報を提供する地域の情報拠点である。

以上は、枚方市立図書館蔵書計画 資料収集・蔵書管理等基本方針（令和3年5月改訂）より抜粋。

図書館年報 2022 —2021(令和3)年度 実績—

発行 枚方市立中央図書館 令和4年 12 月

〒573-1159 枚方市車塚 2 丁目 1-1

Tel 050-7105-8141 Fax 072-851-0962

枚方市立図書館 施設・連絡先

令和4年10月現在

<蔵書検索> 下記のアドレスからおすみください。メンテナンス等で停止することがあります。図書館HPのお知らせもご確認ください。

<https://toshokan.city.hirakata.osaka.jp/WebOpac/webopac/index.do> (パソコン用)

<https://toshokan.city.hirakata.osaka.jp/WebOpac/spopac/index.do> (スマホ用)



←スマホ用

図書館	所在地・電話番号 ※電話はIPフォンです。「050」からおかけください。	F A X ※072局	開館日・時間	休館日	
中央図書館	車塚2丁目1-1 〒573-1159	050-7105-8141	月～木 9:30～19:00 軽読書コーナー及び土・日・祝日は9:30～17:00 ※第4火曜日が休日の場合は開館	金曜日 第4火曜日	
自動車文庫 (ひなぎく号)	(自動車文庫のお問い合わせ)	050-7105-8114			各ステーションを2週間毎に巡回
市駅前サービススポット(予約資料の受取に特化)	岡東町12番3-502号 〒573-0032 (ひらかたサンプラザ3号館5階・市民ギャラリー 跡の一部)	050-7102-3100	843-2322	平日 9:00～19:00 土日祝 9:00～17:00 ※第4日曜日を除く	第4日曜日
香里ヶ丘図書館	香里ヶ丘4丁目2-1 〒573-0084	050-7102-3111	853-2041	月～土 9:00～21:00 日祝 9:00～17:00 ※第4月曜日が休日の場合は開館	第4月曜日
楠葉図書館	楠葉並木2丁目29-5 〒573-1118 (楠葉生涯学習市民センターと併設の1階部分)	050-7102-3113	857-8030		
菅原図書館	長尾元町1丁目35-1 〒573-0163 (菅原生涯学習市民センターと併設の1階部分)	050-7102-3115	857-0463		
蹉跎図書館	北中振3丁目27-10 〒573-0064 (蹉跎生涯学習市民センターと併設の1階部分)	050-7102-3117	834-3901		
御殿山図書館	御殿山町10-16 〒573-1182 (御殿山生涯学習美術センターと併設の地階部分)	050-7102-3119	840-2141		
牧野図書館	宇山町4-5 〒573-1143 (牧野生涯学習市民センターと併設の1階部分)	050-7102-3121	855-1022		
津田図書館	津田北町2丁目25-3 〒573-0121 (津田生涯学習市民センターと併設の2階部分)	050-7102-3123	859-6200		
分室	所在地	電話&FAX ※072局	開室日・時間	閉室日	
枚方公園分室	伊加賀東町6-8 〒573-0058 (「枚方公園青少年センター」内)	844-7773	水～日 10:30～17:00	月・火 祝日	
村野分室	村野西町5-1 〒573-0042 (「サプリ村野」(枚方市役所村野分館)内)	849-2416	月水金土日 10:30～17:00	火・木 祝日	
藤阪分室	藤阪西町6-4(藤阪ハイツC4棟東隣) 〒573-0158	868-1987	月水金土 13:00～17:00	日・火・木 祝日	
香里園分室	香里園町12-97(香里会館2階) 〒573-0086	831-6080			
宮之阪分室	宮之阪1丁目9-49(京阪宮之阪駅高架下) 〒573-0022	848-2421	月水木13:00～18:30 土 10:30～17:00	日・火・金 祝日	
氷室分室	尊延寺3丁目1-47(氷室小学校隣) 〒573-0112 ※夏の特別午前開室(毎年7・8月)あり	859-2562	月水木土 13:00～17:00 ※7・8月10:30～17:00		

【ひらかた電子図書館のご案内】 (令和4年3月28日アドレス変更)

インターネットを通じてパソコンやスマートフォン、タブレット端末等から、ひらかた電子図書館所蔵の電子書籍が読めるサービスです。枚方市に在住か在勤・在学の方で、枚方市立図書館の貸出カードをお持ちかスマート登録を完了した方は利用できます。(図書館の利用者用情報端末からも電子書籍の閲覧が可能です。ただし、利用者用情報端末のご利用時間内の閲覧になります。)

詳しくは、枚方市立図書館ホームページにある「ひらかた電子図書館」のバナーをクリックするか、右記のアドレス、QRコードからアクセスしてください。

<https://web.d-library.jp/hirakata/>

↓スマホ用

