

参考資料

更新登録申請団体 8 法人分

更新登録団体資料

2. 特定非営利活動法人関西生活文化研究会おでかけ



令和5年6月27日

枚方市長

申請者 特定非営利活動法人
 団体名 関西生活文化研究会おでかけ
 主たる事務所 〒573-1111 大阪府枚方市羅漢堂1丁目21番8号
 の所在地 ケアスペース新田802
 代表者 大津 周子
 連絡先 [Redacted]

枚方市NPO活動応援基金 団体登録更新申請書

枚方市NPO活動応援基金支援対象団体の登録を更新したいので、枚方市NPO活動応援基金支援対象団体登録要綱第7条の規定により、関係書類を添えて申請します。なお、当団体は、枚方市NPO活動応援基金支援対象団体登録要綱第2条に規定する登録要件（裏面に記載）に該当しています。また、本申請に係る書類については、ホームページ等で一般公開することについて同意します。

記

添付書類

- (1) 前事業年度の事業報告書
- (2) 前事業年度の活動計算書（決算）
- (3) 申請時の事業年度の事業計画書
- (4) 申請時の事業年度の活動計算書（予算）

※(1)～(2)については、所轄庁に提出した書類の写しとする。また、前事業年度終了後の報告として既に市民活動課に提出している場合は、今回の添付書類から省略することが出来る。
 ※(2)及び(4)の活動計算書について、定款を変更していない場合は収支計算書。

枚方市NPO活動応援基金支援対象団体登録要綱（抜粋）

（登録の要件）

第2条 登録を申請できる団体は、次に掲げるすべての要件を満たす団体とする。

- （1）特定非営利活動促進法（平成10年法律第7号）に規定する特定非営利活動法人であること。
- （2）主たる事務所の所在地が枚方市内であること
- （3）主として枚方市内を活動の拠点としていること。
- （4）事業費の総額のうち、特定非営利活動に係る事業費に占める割合が100分の50以上であること
- （5）宗教活動、政治活動又は選挙活動を行うことを主たる目的とする団体でないこと。
- （6）前各号に定めるもののほか、市長が定める要件を満たしていること。

2022年度 事業報告書

特定非営利活動法人 関西生活文化研究会おでかけ

I 事業期間

2022年4月1日～2023年3月31日

II 事業の成果

1 福祉有償運送事業

福祉有償運送では、新型コロナウイルス感染症の影響が依然続いていることに加え、ガソリン価格の高騰もあり、活動にとっては厳さが続く一年でした。

2022年度に予定していた2つの取り組みのうち、一つ目の「月会費制度の見直し」は、予定通り実施できました。しかしその影響で移送費の負担感が増したため、利用を控える方や他の福祉有償運送事業者等を検討される方もおられ、移送実績は減少しています。二つ目の「枚方市ふるさと寄付金の活用」は、らくらくおでかけ補助券1件、回数券1件を発送できました。今後も福祉有償運送が持続的に活動できるよう、収支の改善に取り組んでまいります。

また、2018年度から続けている「寄付月間」の取り組みでは、今年度は2023年度分の月会費を年払いで受け付ける旨のご提案と合わせて行ったため、ややわかりにくかったようですが、20000円の寄付を賜ることができました。福祉有償の体制を拡充するための資金として活用する予定です。

2023年度は、引き続き福祉移送サービスに係る固定費を、運賃のような変動する収入に頼らない方法で工面することを検討していきます。また、前年度から推し進めているICT化をさらに進めるため、RPA ツール「WinActor」を導入する予定です。これにより定常的に発生するデータの入力作業をPCに代替してもらうことで、職員の事務作業負担を軽減し、福祉有償運送にさらに注力できる見込みです。

なお、今年度も枚方市NPO 活動応援基金補助事業の申請を行いました。今年度は当団体の収支の改善状況が不十分であることから、採択されませんでした。

その他、枚方市共同配車センターに協力して、高齢者・障がい者の移送事業をおこないました。

2 訪問介護事業

訪問介護では、毎月約180人程度の要介護者への支援を行いました。今期は月会費の負担が増えた影響で車両を使った外出支援の利用が減少しています。また、外出時に車椅子ごと階段を昇降する必要がある方の支援依頼が多く寄せられています。件数としては前年と同様で、利用実績は横ばいです。

今期予定していた取り組みのうち、定期的訪問サービスの増加は、増減しつつ予定通り進んでいます。しかし午後にまだ余力があるため、来期も同様に注力していきます。

また、枚方市内の訪問介護事業所として、2017年度から引き続き「第一圏域元気づくり地域づくり会議」のメンバーに職員を1名派遣し、2011年度から引き続き「枚方市訪問介護事業者会」の運営メンバーにも職員を1名派遣しています。

Ⅲ 事業の実施状況

1 特定非営利活動に係る事業

- (1) (事業名) 福祉有償運送
(内 容) 高齢や障害によって移動に制約のある方の外出支援
(実施場所) 枚方市北部及びその周辺地域
(実施日時) 月～金の9時～18時
(祝祭日、12月30日～1月3日、8月13～15日を除く)
(事業の対象者) 枚方市内在住か、外出の目的地が枚方市内にある移動制約者
(収 入) 運賃等、会費、寄附金等
6, 265, 860円
(支 出) 車両費、リース料、燃料費、保険料、通信費等
8, 537, 333円
- (2) (事業名) 訪問介護事業
(内 容) 高齢や疾病等により要介護となった方への訪問介護サービス
(実施場所) 枚方市北部及びその周辺地域
(実施日時) 月～土の7時～22時
(事業の対象者) 事前に訪問介護サービスの利用契約を結んでいる要介護者
(収 入) 介護給付費、利用者負担、公費負担等
52, 145, 854円
(うち、介護給付費・公費が44, 488, 548円)
(支 出) 人件費、福利厚生費、地代家賃等
53, 023, 997円

Ⅳ 社員総会の開催状況

通常総会

- (日 時) 2022年6月17日(金) 19時00分から19時30分
(場 所) 法人事務所
(社員総数) 13名
(出席者数) 13名(うち委任状出席者7名)
(内 容) 第1号議案 2021年度 事業報告書等 について
第2号議案 2022年度 事業計画等 について
第3号議案 役員改選 について

上記の議案について説明し、審議の結果原案通り承認されました。

2022年度 活動計算書

2022年4月1日から2023年3月31日まで

特定非営利活動法人 関西生活文化研究会おでかけ
(単位：円)

科目	金額	
I 経常収益		
1. 受取会費		
正会員受取会費	132,000	
賛助会員受取会費	33,000	
利用会員受取会費	816,500	
.....		981,500
2. 受取寄附金		
受取寄附金	41,200	
施設等受入評価益	-	
.....		41,200
3. 受取助成金等		
受取民間助成金	-	
枚方市NPO活動応援基金	104,000	
.....		104,000
4. 事業収益		
福祉有償運送事業収益	5,139,160	
訪問介護事業収益	51,138,776	
.....		56,277,936
5. その他収益		
受取利息	193	
受取配当金	160	
雑収益	1,006,725	
.....		1,007,078
経常収益計		58,411,714
II 経常費用		
1. 事業費		
(1) 人件費		
給料手当	42,143,229	
賞与	2,537,200	
法定福利費	6,360,305	
退職給付費用		
福利厚生費	112,863	
.....		
人件費計	51,153,597	
(2) その他経費		
広告宣伝費	47,520	
交際費	20,646	
会議費	95,917	
旅費交通費	1,450,200	
通信費	660,354	
消耗品費	197,085	
事務用品費	46,573	
修繕費	132,332	
新聞図書費	4,944	
諸会費	89,200	
支払手数料	768,587	
車両費	1,902,429	
地代家賃	1,870,400	
リース料	1,883,400	
保険料	725,640	
租税公課	127,500	
寄付金		
減価償却費		
支払報酬料		
雑費	385,006	
.....		
その他経費計	10,407,733	
事業費計		61,561,330
2. 管理費		
(1) 人件費		
役員報酬	-	
給料手当	-	
法定福利費	-	
退職給付費用	-	
福利厚生費	-	
.....		
人件費計	-	
(2) その他経費		
地代家賃	-	
減価償却費	-	
支払利息	-	

2022年度 活動計算書

2022年4月1日から2023年3月31日まで

特定非営利活動法人 関西生活文化研究会おでかけ
(単位：円)

科目	金額		
雑損失			
その他経費計	-		
管理費計		-	
経常費用計			61,561,330
当期経常増減額			-3,149,616
Ⅲ 経常外収益			
1. 固定資産売却益		-	
債務免除益		-	
経常外収益計			
Ⅳ 経常外費用			
1. 過年度損益修正損		-	
固定資産売却益除去損	100,001	-	
		100,001	
経常外費用計			-100,001
税引前当期正味財産増減額			-3,249,617
法人税、住民税及び事業税			-
当期正味財産増減額			-3,249,617
前期繰越正味財産額			-27,268,855
次期繰越正味財産額			-30,518,472

2023年度 事業計画書

特定非営利活動法人 関西生活文化研究会おでかけ

I 事業期間

2023年 4月 1日 ~ 2024年 3月31日

II 事業計画

1 基本方針

私たちは、高齢や障がいによって一人で外出することが難しい方に対して、これまで参加してきたもの、これから新しく始めたいことへの参加を応援するために、「福祉有償運送」という外出の手段を提供しています。

車椅子で移動する方にも対応できる車両を準備し、移動や乗り降りの手助けも行うので、健常者の外出と比べてより多くの時間と技術が必要です。この場合、いわゆる「応益負担」の考え方では、「手助けが必要だが料金を負担できない人」に外出を諦めさせてしまうこととなります。

私たちはNPO団体が行う活動として、資力等に関わらず誰でも一定の負担で車両を使った外出ができる支援活動でありたいと思っています。そのために、皆様からの力を募り、それで一番困っている人を支援する仕組みを形作り、維持していくことが今の私たちが担う役割です。

世界的な感染症の蔓延を経て世の中には、様々な電子機器を使った外出を伴わない交流の手段が増えました。しかし私たちは、人と人とは対面で交流してこそ共感が生まれ、それが生み出す熱量こそが地域社会を成立させると考えています。

様々なイベントも以前のような規模で行われるようになった今年度こそ、感染対策に力を注ぎながら、多くの方の交流の手助けに取り組んでまいります。

2 福祉有償運送事業

福祉有償運送では、新型コロナウイルス感染症の影響で控えていた外出を再開される方が増えていて、当会にも新たな利用申込が続いています。

しかし一方で、ガソリン価格を始めとした諸物価が急騰は、当会の活動収支に大きなマイナスの影響を与えています。

また、介護職員に対する処遇改善が義務付けられるで、当会がこれまで行ってきた、介護報酬を使った福祉有償運送の体制整備は次第に困難になってきています。

そこで今期は、去年同様に福祉有償運送が持続的に活動できるような体制の再構築に取り組んでいきます。

その一つ目が、リース契約の見直しです。当会では車椅子対応車両をリース契約して福祉有償運送を実施してきました。保険契約も車両点検も一括して行っていたので、コストは利用増で充当してきましたが、今後はできるだけ自団体に車両を保有し、

利用の増減に関わらずコストが削減できる体勢を目指します。

二つ目は、去年と同じく枚方市ふるさと寄付金の活用です。今年も、当会の福祉移送サービスに係る会費や移送費を、枚方市ふるさと寄付金の返礼品として登録していただきました。これにより、枚方市外に住む家族が枚方市内に住む高齢の両親などを負担なく支援することができ、利用登録いただいている方は月会費分の負担なくご利用いただけます。

なお、今年度は「枚方市NPO活動応援基補助事業」にて車椅子対応車両のリース料を申請しましたが、当団体の財務状況が不十分なため不交付となりました。今年は財務状況の改善に努めながら、団体指定寄付の増加にむけて取り組みを続け、また次回の機会を目指します。

また、2018年度より始めた「寄付月間」の取り組みは、今年度も年末に実施する予定です。福祉車両の購入に関する助成金や補助金の活用も視野に入れながら、車両の整備や必要な備品の整備を目指します。

その他、例年同様枚方市共同配車センターに協力して、高齢者・障がい者の移送事業をおこなう予定です。

3 訪問介護事業

訪問介護事業では、今年度も収支の改善に力を注ぎます。

前年度は、新型コロナウイルスの感染拡大や、介護報酬の改定の影響で、介護サービスの利用を控える方が多くおられたため、減収となりました。

今年度は、徐々に外出の自粛が解消されていくものと予測し、通院外出の訪問サービスの依頼増に対応できるよう、DXツールの導入を進めていきます。自宅内の訪問介護サービスは、今年度も前期に引き続き午後の時間帯を中心に、定期的訪問サービスを多く受けられるよう力を注いでいきます。

なお、定期的な訪問介護のなかでも、日用品や食料品の購入などの日常生活上必要な外出を伴う訪問介護は、当会の福祉有償運送の理念とも通底する支援内容であるため、今年度も機会を見て積極的に周知し、地域のなじみのお店への外出が続けられるよう支援していきたいと思えます。

また、引き続きICT機器を活用することで事業所の研修や連絡体制を強化し、特定事業所加算Iの体制を維持していきます。

その他、枚方市内の訪問介護事業所として、2017年度から引き続き「第一圏域元気づくり地域づくり会議」のメンバーに職員を1名派遣する予定です。また、2011年度から引き続き「枚方市訪問介護事業者会」の運営メンバーにも職員を1名派遣する予定です。

2023年度 活動計算書 (予算)

2023年 4月 1日 から 2024年 3月31日まで

特定非営利活動法人 関西生活文化研究会おでかけ
(単位：円)

科目	金額		
I 経常収益			
1. 受取会費			
正会員受取会費	132,000		
賛助会員受取会費	30,000		
利用会員受取会費	800,000		
.....		962,000	
2. 受取寄附金			
受取寄附金	200,000		
施設等受入評価益	-		
.....		200,000	
3. 受取助成金等			
受取民間助成金	-		
.....		-	
4. 事業収益			
福祉有償運送事業収益	6,000,000		
訪問介護事業利用料収入	5,000,000		
訪問介護事業介護給付	51,000,000		
.....		62,000,000	
5. その他収益			
受取利息			
雑収益			
.....		-	
経常収益計			63,162,000
II 経常費用			
1. 事業費			
(1) 人件費			
給料手当	41,000,000		
賞与	3,400,000		
法定福利費	6,500,000		
福利厚生費	600,000		
.....		51,500,000	
(2) その他経費			
宣伝広告費	55,000		
交際費	30,000		
会議費	120,000		
旅費交通費	1,500,000		
通信費	600,000		
消耗品費	200,000		
事務用品費	70,000		
修繕費	150,000		
新聞図書費	5,000		
諸会費	120,000		
支払手数料	200,000		
車両費	2,000,000		
地代家賃	1,800,000		
リース料	2,000,000		
保険料	750,000		
租税公課	130,000		
寄付金			
減価償却費	100,000		
雑費	300,000		
.....		10,130,000	
事業費計			61,630,000
2. 管理費			
(1) 人件費			
役員報酬	-		
給料手当	-		
法定福利費	-		
福利厚生費	-		
.....		-	
(2) その他経費			
地代家賃	-		
減価償却費	-		
支払利息	-		
雑損失	-		

2023年度 活動計算書（予算）

2023年 4月 1日 から 2024年 3月31日まで

特定非営利活動法人 関西生活文化研究会おでかけ

（単位：円）

科目	金額		
.....	-	-	
経常費用計			61,630,000
当期経常増減額			✓ 1,532,000

Ⅲ 経常外収益			
1. 固定資産売却益	-		
.....		-	
経常外収益計			-
Ⅳ 経常外費用			
1. 過年度損益修正損	-		
固定資産売却益除去損	-		
.....		-	
経常外費用計			-
税引前当期正味財産増減額			1,532,000
法人税、住民税及び事業税			-
当期正味財産増減額			1,532,000
前期繰越正味財産額			-30,414,472
次期繰越正味財産額			-28,882,472

更新登録団体資料

3. 特定非営利活動法人スノック



令和5年7月3日

枚方市長様

申請者

団体名 特定非営利活動法人スノック ✓
主たる事務所の所在地 〒573-0013 大阪府枚方市星丘2丁目2番75-105 ✓
代表者 理事長 絹川 誠 ✓
連絡先 [Redacted] ✓

枚方市NPO活動応援基金 団体登録更新申請書

枚方市NPO活動応援基金支援対象団体の登録を更新したいので、枚方市NPO活動応援基金支援対象団体登録要綱第7条の規定により、関係書類を添えて申請します。なお、当団体は、枚方市NPO活動応援基金支援対象団体登録要綱第2条に規定する登録要件（裏面に記載）に該当しています。また、本申請に係る書類については、ホームページ等で一般公開することについて同意します。

記

添付書類

- (1) 前事業年度の事業報告書
- (2) 前事業年度の活動計算書（決算）
- (3) 申請時の事業年度の事業計画書
- (4) 申請時の事業年度の活動計算書（予算）

※(1)～(2)については、所轄庁に提出した書類の写しとする。また、前事業年度終了後の報告として既に市民活動課に提出している場合は、今回の添付書類から省略することが出来る。
※(2)及び(4)の活動計算書について、定款を変更していない場合は収支計算書。

枚方市NPO活動応援基金支援対象団体登録要綱（抜粋）

（登録の要件）

第2条 登録を申請できる団体は、次に掲げるすべての要件を満たす団体とする。

- （1）特定非営利活動促進法（平成10年法律第7号）に規定する特定非営利活動法人であること。
- （2）主たる事務所の所在地が枚方市内であること
- （3）主として枚方市内を活動の拠点としていること。
- （4）事業費の総額のうち、特定非営利活動に係る事業費に占める割合が100分の50以上であること
- （5）宗教活動、政治活動又は選挙活動を行うことを主たる目的とする団体でないこと。
- （6）前各号に定めるもののほか、市長が定める要件を満たしていること。

令和4年度事業報告書

特定非営利活動法人 スノック

I 事業期間

令和4年4月1日～令和5年3月31日

II 事業の成果

・「新しい働き方・生き方を提案する事業」として、枚方市内においてスタディーサークルを定期開催することができた。またオンラインでのスタディーサークルとして読書会を定期開催した。新しい取り組みとして「子供向けのスタディーサークル」「滋賀県東近江市スタディーサークル」を初めて開催した。

III 事業の実施状況

1 特定非営利活動に係る事業

- (2) (事業名) 新しい働き方・生き方を提案する事業
(内容) 「スタディサークル」の開催
(実施場所) オンライン開催及び枚方市内・滋賀県東近江市

■ オンライン読書会 (延べ参加者79名)

- ・令和4年4月22日 19:30～21:00 オンライン開催 参加人数10名
テーマ本: 「豊かさとは何か」
- ・令和4年6月26日 19:30～21:00 オンライン開催 参加人数7名
テーマ本: 「多様性の科学」
- ・令和4年7月15日 19:30～21:00 オンライン開催 参加人数6名
テーマ本: 「失敗の科学」
- ・令和4年8月26日 19:30～21:00 オンライン開催 参加人数11名
テーマ本: 「安いニッポン」
- ・令和4年9月25日 19:30～21:00 オンライン開催 参加人数7名
テーマ本: 「恐れのない組織」
- ・令和4年10月30日 19:30～21:00 オンライン開催 参加人数8名
テーマ本: 「他者と働く」

- ・令和4年12月18日 19:00～21:00 オンライン開催 参加人数9名
テーマ本；「ビジネスの未来——エコノミーにヒューマニティを取り戻す」
- ・令和5年1月13日 19:00～21:00 オンライン開催 参加人数8名
テーマ本；「2049年「お金」消滅 貨幣なき世界の歩き方」
- ・令和5年2月16日 19:00～21:00 オンライン開催 参加人数6名
テーマ本；「嫌われる勇気」
- ・令和5年3月24日 19:00～21:00 オンライン開催 参加人数7名
テーマ本；「生き心地の良い町 この自殺率の低さには理由(わけ)がある」

■ 未来を創るスタディサークル (延べ参加者 58名)

- ・令和4年6月19日 15:10～17:10 サプリ村野 参加人数4名
テーマ；「国の借金1200兆円って？」
- ・令和4年8月7日 15:10～17:10 サプリ村野 参加人数4名
テーマ；「国の借金1200兆円って？」
- ・令和4年9月18日 14:00～17:00 サプリ村野 参加人数8名
テーマ；「人生を豊かにする学びとは～スウェーデンのスタディサークルの事例から考える」
- ・令和4年11月5日 14:00～17:00 サプリ村野 参加人数7名
テーマ；「幸福の国」デンマークを根源から支える「ホイスコーレ(生のための学校)」について学ぶ
- ・令和4年12月11日 14:00～17:00 サプリ村野 参加人数12名
テーマ；「幸福の国」デンマークを根源から支える「ホイスコーレ(生のための学校)」について学ぶ
- ・令和5年2月4日 14:00～17:00 枚方市総合文化芸術センター 参加人数13名
テーマ；「幸せの国」デンマークの「福祉」と「教育」を学ぶ
- ・令和5年3月5日 13:30～16:30 枚方市総合文化芸術センター 参加人数10名
テーマ；「これから目指す幸せのかたち、幸せって何か」

■ 滋賀県東近江市 スタディサークル (延べ参加者 11名)

- ・令和5年2月18日 14:00～17:00 café HAPPY TO DAY 参加人数11名
テーマ；「心理的安全性のつくりかた」

■ 子供向けスタディサークル (延べ参加者 17名)

・令和5年3月18日 14:00~16:00 サプリ村野 参加人数 17名
テーマ: 「こどもとおとなの哲学サークル」 ~自由に考えるということ~

(事業の対象者) 枚方市民 (こども含む) ・東近江市市民・不特定多数の市民 延べ165名

(収 益) 0円

(費 用) 94,884円

2 その他の事業 実施なし

IV 社員総会の開催状況

第1回通常総会 (みなし総会として実施)

(日 時) 令和4年6月2日 (総会決議があったものとみなされた日)

(社員総数) 10名

(出席者数) 社員の全員から電磁的記録により提案事項を承認する旨の意思表示がなされたため、社員総会の決議があったものとみなされた。

(内 容) 事業報告についての承認
活動決算についての承認
その他

V 理事会その他の役員会の開催状況

第1回理事会

(日 時) 令和4年6月1日

(理事総数) 3名

(出席者数) 3名

(内 容) 総会運営に関する事前確認
事業報告、活動決算についての確認
その他

令和4年度活動計算書

特定非営利活動法人スノック
 令和4年4月1日から令和5年3月31日まで (単位:円)

科目	金額	
I 経常収益		
1. 受取会費		
正会員受取会費	36,000	
賛助会員受取会費		36,000
2. 受取寄附金		
受取寄附金	57,157	
施設等受入評価益		57,157
3. 受取助成金等		
受取民間助成金	30,000	30,000
4. 事業収益		
スタディーサークル事業収益		
その他事業収益		0
5. その他収益		
受取利息		
雑収益	3,000	3,000
経常収益計		126,157
II 経常費用		
1. 事業費		
(1) 人件費		
給料手当		
福利厚生費		
人件費計	0	
(2) その他経費		
会議費	27,173	
旅費交通費	33,999	
会場貸借費	8,000	
消耗品費	16,107	
郵送費	1,620	
通信費	1,595	
印刷製本費	6,390	
その他経費計	94,884	
事業費計		94,884
2. 管理費		
(1) 人件費		
役員報酬		
給料手当		
法定福利費		
退職給付費用		
福利厚生費		
人件費計	0	
(2) その他経費		
会議費	700	
旅費交通費	6,160	
消耗品費	868	
郵送費	1,870	
通信費	110	
支払手数料	110	
印刷製本費	3,530	
その他経費計	13,348	
管理費計		13,348
経常費用計		108,232
当期経常増減額		17,925
III 経常外収益		
1. 固定資産売却益		0
経常外収益計		0
IV 経常外費用		
1. 過年度損益修正損		0
経常外費用計		0
当期正味財産増減額		17,925
前期繰越正味財産額		48,435
次期繰越正味財産額		66,360

令和5年度事業計画書

特定非営利活動法人 スノック

I 事業期間

令和5年4月1日～令和6年3月31日

II 事業の予定

- ・「新しい働き方・生き方を提案する事業」として、時代に先駆けた働き方や考え方をしている個人を取材し、インタビュー記事をホームページ記事に掲載する。
- ・「新しい働き方・生き方を提案する事業」として、枚方市内において「未来を創るスタディーサークル」「滋賀県東近江市スタディーサークル」「オンライン読書会」を定期開催し、その他「子供向けスタディーサークル」やその他のスタディーサークルを企画運営する。
- ・「新しい働き方・生き方を提案する事業」として「スウェーデン国内のスタディーサークル協会等」の視察を実施し、日本にスウェーデンでのスタディーサークル運営方法やその存在意義などを紹介する。
- ・「新しい働き方・生き方を提案する事業」としてStudy Circles Japanと協働してスタディーサークルの国内での普及啓発を図る。また、地域の中間支援団体であるひらかた市民活動支援センターと共に防災事業やNPO フェスタの活動を実施することで、地域内での繋がりを強化していく。また様々な研修会等に参加して学ぶことで、本法人のメンバーの活動の幅を広げる。

III 事業の実施予定

1 特定非営利活動に係る事業

- (1) (事業名) 新しい働き方・生き方を提案する事業
(内 容) 「新しい生き方インタビュー」
先駆的な取り組みをしている個人を取材し、ホームページ等で紹介する。
(実施場所) 取材先
(実施日時) 不定期
(事業の対象者) 不特定多数の一般市民
(収 益) 0円
(費 用) 18,000円(旅費交通費等)
- (2) (事業名) 新しい働き方・生き方を提案する事業
(内 容) 「読書会」の開催
(実施場所) オンライン開催
(実施日時) 月1回程度
(事業の対象者) 参加者
(収 益) 0円
(費 用) 24,000円(消耗品費等)

- (3) (事業名) 新しい働き方・生き方を提案する事業
 (内 容) 「未来を創るスタディサークル」の開催
 (実施場所) 枚方市内
 (実施日時) 年8回程度
 (事業の対象者) 参加者
 (収 益) 40,000円(参加費)
 (費 用) 201,400円(会場貸借費・旅費交通費・備品購入費・その他)
- (4) (事業名) 新しい働き方・生き方を提案する事業
 (内 容) 「滋賀県東近江市スタディーサークル」の開催
 (実施場所) 枚方市内
 (実施日時) 年8回程度
 (事業の対象者) 参加者
 (収 益) 56,000円(参加費)
 (費 用) 102,000円(旅費交通費・資料代等)
- (5) (事業名) 新しい働き方・生き方を提案する事業
 (内 容) 「スウェーデンのスタディーサークル協会」の視察及び活動報告
 (実施場所) 枚方市内他
 (実施日時) 2023年11月(予定)
 (事業の対象者) 参加者
 (収 益) 0円
 (費 用) 1,600,000円(旅費交通費等)
- (6) (事業名) 新しい働き方・生き方を提案する事業
 (内 容) 他機関との協働(Study Circles Japan, ひらかた市民活動支援センターなど)
 (実施場所) 枚方市・近畿圏内
 (実施日時) 不定期
 (事業の対象者) 不特定多数の一般市民及び地域活動団体
 (収 益) 0円
 (費 用) 20,000円(旅費交通費他)

2 その他の事業 実施なし

IV 社員総会の開催予定

第1回通常総会

(日 時) 令和5年5月

V 理事会その他の役員会

第1回理事会

(日 時) 令和5年5月

令和5年度活動予算書

特定非営利活動法人スノック
(単位：円)

令和5年4月1日から令和6年3月31日まで

科目	金額		
I 経常収益			
1. 受取会費			
正会員受取会費	39,000		
賛助会員受取会費		39,000	
2. 受取寄附金			
受取寄附金	1,300,000		
施設等受入評価益		1,300,000	
3. 受取助成金等			
受取民間助成金	577,000		
4. 事業収益			
スタディーサークル事業収益	96,000		
その他事業収益		96,000	
5. その他収益			
受取利息			
雑収益	3,000		
雑収益		3,000	
経常収益計			2,015,000
II 経常費用			
1. 事業費			
(1) 人件費			
給料手当			
福利厚生費			
人件費計	0		
(2) その他経費			
会議費			
講師謝金	20,000		
旅費交通費	1,783,600		
会場貸借費	18,400		
消耗品費	51,000		
郵送費	0		
通信費	38,400		
運搬費	0		
備品購入費	0		
食糧費	24,000		
印刷製本費	30,000		
その他経費計	1,965,400		
事業費計		1,965,400	
2. 管理費			
(1) 人件費			
役員報酬			
給料手当			
法定福利費			
退職給付費用			
福利厚生費			
人件費計	0		
(2) その他経費			
会議費	2,000		
旅費交通費	10,000		
消耗品費	2,000		
郵送費	2,000		
通信費	0		
支払手数料	300		
研修費	0		
印刷製本費	4,000		
その他経費計	20,300		
管理費計		20,300	
経常費用計			1,985,700
当期経常増減額			29,300
III 経常外収益			
1. 固定資産売却益		0	
経常外収益計			0
IV 経常外費用			
1. 過年度損益修正損		0	
経常外費用計			0
当期正味財産増減額			29,300
前期繰越正味財産額			66,360
次期繰越正味財産額			95,660



© 2023.06.14 © 2023.06.05

本イベントは終了いたしました。今回は9名で開催いたしました。

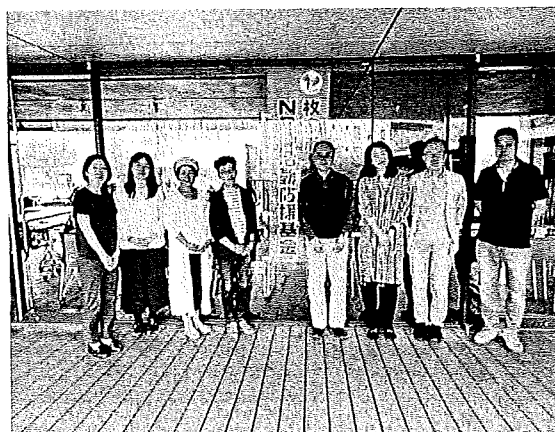

「未来を創るスタディーサークル」は大坂府枚方市で定期的に開催している生涯学習の場です。

「未来を創るスタディーサークル」は「自由な対話による居心地の良い学びの場」で「みんなの幸せを自分ごととして考える」ということを目的に定期開催しています。（参加者の皆さんと考えた目的です）

今回は次の内容について話題提供を頂きました。

- ①枚方市駅前再整備の計画の根拠について
- ②再整備について市民側としてどのような考え方や動きがあるかを知る
- ③近年「市民から行政への働きかけ」で成果をあげた枚方の例と方法論はどのようなものだったか

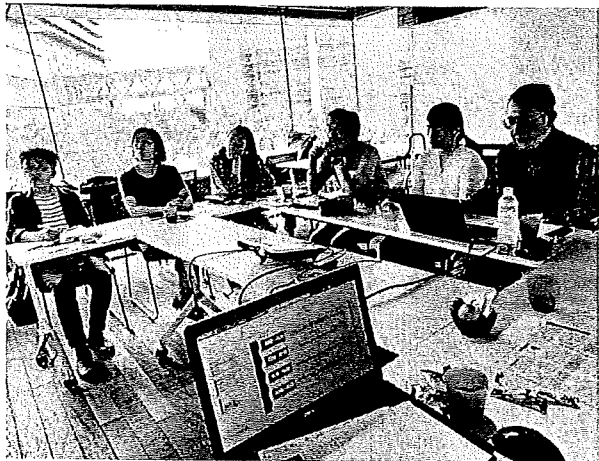

1時間程度のプレゼンテーションを聞いたのち、「今社会の中でどのようなことを課題として感じるか?」「行政に対し市民はどのように要望を伝えることができるのか」という点について対話の場を設けました。

参加者の皆さんからの意見が多かったのが、「行政・議員と市民の距離感が遠いのでは?」という声でした。また、その課題を解決するために「行政の担当者や議員と市民がもっと対話する場が必要では?」という意見が多々ありました。

このスタディーサークルの目的である「みんなの幸せ」を実現するためには、行政・企業・市民が同じ土俵に立ち（それぞれの利害を追求するだけでなく）、意見調整・意思決定をしていく必要があります。それぞれの垣根を越えた交流が大切だよねという話になりました。

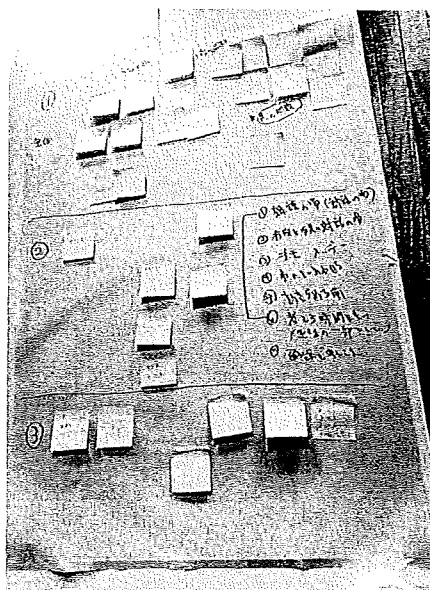

■ 開催期間

- 開催日時 2023年6月10日（土）13:30-16:30
- 開催場所 枚方市総合文化芸術センター マルチスペース2
- 参加費：500円
- 定員：10名
- 参加対象：どなたでも

スタディーサークルはみんなで学ぶ「学びのコミュニティ」。

自分達が学びたいと感じたことを、自由に学ぶゆるい関係づくりを目指します。

スタディーサークルは対話を大切に、参加者の皆さんの経験やそれぞれの個性から学び合います。

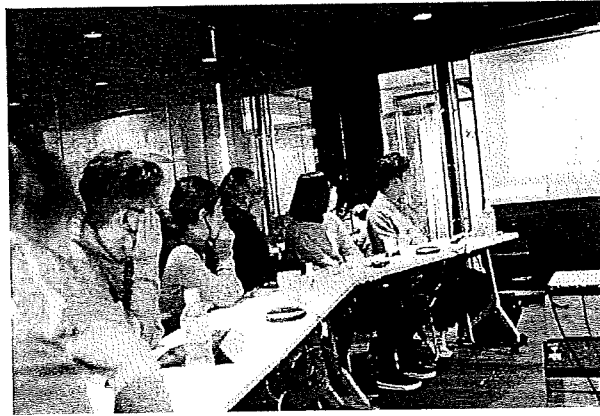

“
アイキャッチのイラストは「yuzuyu（ゆずゆ）」さんよりご提供頂きました。
素敵なイラストありがとうございました！

twitter : <https://twitter.com/yuzuyu20220611>

Instagram : <https://www.instagram.com/yuzuyu20019/>



絹川

NPO法人スノック代表、大阪府枚方市在住。

最近は畑を借りて、野菜作りに邁進する日々。

野菜作りなどに興味ある人募集！！



© 2023.06.21

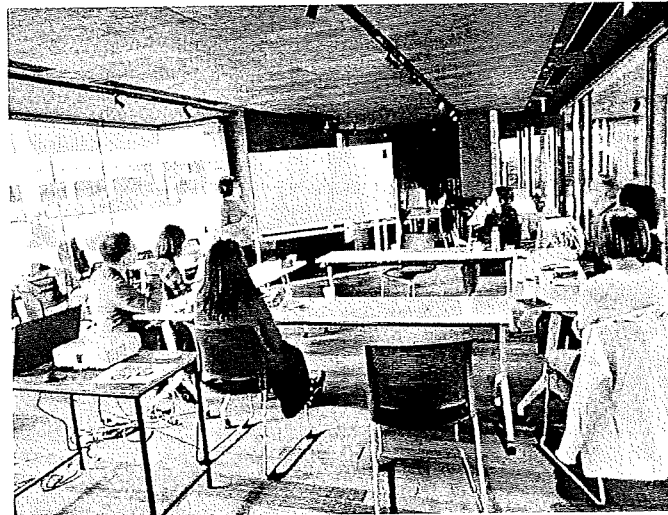

- 開催日時：2023年7月9日(日) 13:30-16:30
 - 開催場所：枚方市樹会文化芸術センター マルチスペース2
 - 参加費：500円(ドリンク代込み)
 - 定員：10名
 - 参加対象：どなたでも
 - 持参するもの：特にありません。
 - 参加申込：こちらのフォームからお申し込みします。
- ※令和5年3月～令和6年3月まで 約9回開催予定(今回は第4回目)

スノックではスウェーデンの「スタディサークル」を参考に、多様な参加者同士が互いに学び合うピアラーニングの場創りを目標としています。

スタディサークルでは参加者同士がゆるやかにつながりあい、学びを媒介としたコミュニティが熟成されます。

スノックの「スタディサークル」は、「学ぶ」ことそれ自体が「生きる喜び」であるというスウェーデンでの生化学習の考え方をベースにしています。

「スタディサークル」では先生はおらず、参加者が「対等な立場」で「情動的」に学びの場に関与することで、相乗効果を生みながら学び合います。

枚方で定期開催しているこのスタディサークルでは、「みんなの幸せを自分ごととして考える」ということを目的にしています。(参加者の皆さんと共に取り組む目的です)

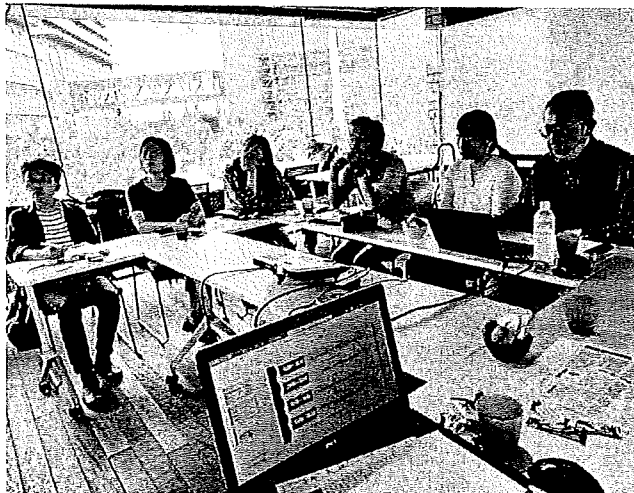

今回は「新自由主義とコモン～私たちのくらしはどうなるの?」ということについて、考えていきたいと思っています。

新自由主義が台頭してきたのは1980年代のことです。

大きな政府が市場を囲みすぎること、経済的停滞が発生し、「小さな政府、市場の自由」を求める声が高まり、新自由主義に基づく政策が実行されるようになりました。

新自由主義では、さまざまな国営事業を民営化することにより、自由競争が生まれます。

政府による規制がなくなることにより、参入する企業が増え、経済が活性化されると言われています。

一方でその弊害として、中間層の没落や、気候変動問題などにみられる持続可能性の喪失、都市と地方の格差といったものが顕在化してきたと言われています。

また、新自由主義では市場の競争原理を重視するため、「どんなに必要なものでもお金を支払わなければ手に入れることができない」という状況が加速します。

私たちは沢山の商品に囲まれています、本来であれば市場に任せるべきでない「コモン」(共有財産)が失われ、本当に「買え」になったのかどうかは分かりません。

今回は新自由主義の理解を通じて、このスタディーサークルのテーマである「みんなの幸せ」について考えてみたいと思っています。



今回は、新自由主義に関する動画やレポートを参考にしながら、皆さんと学んでいく予定です。

少し難しいテーマではありますが、参加者の皆さんでフォローし合いながら、学びを深めていければと思っています。

参加者は様々な年代の方のバックグラウンドが異なっている方が集まっていますので、お気軽にご参加ください。

参加者全員がアクティブに参加することで、テーマへの理解が深まり、熱い対話生まれれば幸いです。

開催日時: 2023年7月9日 (日) 13:30-16:30

開催場所: 枚方市総合文化芸術センター マルチスペース2

参加費: 500円 (ドリンク代込み)

定員: 10名

参加対象: どなたでも

持ち参るもの: 特になし

■ 参加申込: こちらのフォームからお願ひします。

※令和5年3月～令和6年3月末まで 約9回開催予定 (今回は第4回目)

Japanese

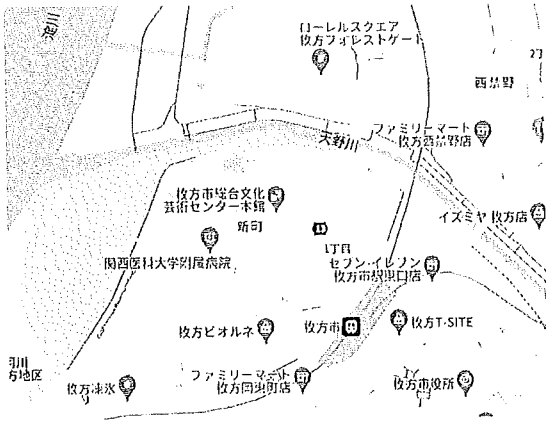

絹川

NPO法人スノック代表, 大阪府枚方市在住。

最近は畑を借りて、野菜作りに邁進する日々。

野菜作りなどに興味ある人募集中!

更新登録団体資料

4. 特定非営利活動法人ひまわり七宝



令和 年 月 日

枚方市長

申請者
団体名 特定非常利活動法人ひまわり七宝 ✓
主たる事務所 〒573-1152
の所在地 枚方市招提中町1丁目28番31号 ✓
代表者 宮川和香子 ✓
連絡先 [REDACTED] ✓

枚方市NPO活動応援基金 団体登録更新申請書

枚方市NPO活動応援基金支援対象団体の登録を更新したいので、枚方市NPO活動応援基金支援対象団体登録要綱第7条の規定により、関係書類を添えて申請します。なお、当団体は、枚方市NPO活動応援基金支援対象団体登録要綱第2条に規定する登録要件（裏面に記載）に該当しています。また、本申請に係る書類については、ホームページ等で一般公開することについて同意します。

記

添付書類

- (1) 前事業年度の事業報告書
- (2) 前事業年度の活動計算書（決算）
- (3) 申請時の事業年度の事業計画書
- (4) 申請時の事業年度の活動計算書（予算）

※(1)～(2)については、所轄庁に提出した書類の写しとする。また、前事業年度終了後の報告として既に市民活動課に提出している場合は、今回の添付書類から省略することが出来る。
※(2)及び(4)の活動計算書について、定款を変更していない場合は収支計算書。

枚方市NPO活動応援基金支援対象団体登録要綱（抜粋）

（登録の要件）

第2条 登録を申請できる団体は、次に掲げるすべての要件を満たす団体とする。

- （1）特定非営利活動促進法（平成10年法律第7号）に規定する特定非営利活動法人であること。
- （2）主たる事務所の所在地が枚方市内であること
- （3）主として枚方市内を活動の拠点としていること。
- （4）事業費の総額のうち、特定非営利活動に係る事業費に占める割合が100分の50以上であること
- （5）宗教活動、政治活動又は選挙活動を行うことを主たる目的とする団体でないこと。
- （6）前各号に定めるもののほか、市長が定める要件を満たしていること。

令和4年度 事業報告

特定非営利活動法人ひまわり七宝

I 事業期間

令和4年4月1日～令和5年3月31日

II 事業の成果

いまだコロナの影響が多岐に及ぶなか、七宝焼を中心とした支援センター活動により、地域の障害者の生活を豊かにする一翼を担った。

今までつながりのなかった地域の各団体からの講習会の依頼が増え、また従来からの講習会は毎回大幅に定員をオーバーするなど、七宝焼並びに当法人の認知度が上がった。

III 事業の実施状況

1 特定非営利活動に係る事業

(1) 枚方市障害者地域生活支援事業

【内 容】 七宝焼の創作とこれを中心とした交流の場の提供および授産事業として七宝商品の製作・販売ならびに障害者による七宝講習会。

【日時と場所】

月	内 容	場 所
通年	障害者地域活動支援センターの運営	ひまわり七宝
4月	1～28 観光ステーション展示・販売 9 七宝サロン	観光ステーション ラポール
5月	14 七宝サロン	ラポール
6月	14 招提校区福祉委員会講習会 24 体験工房講習会（ガラス玉）	招提団地公社集会所 旧田中家鋳物民俗資料館
7月	9 七宝サロン 22 体験工房講習会（子ども対象 銅板切り抜き）	ラポール 旧田中家鋳物民俗資料館
9月	10 七宝サロン 14 体験工房講習会（大人対象 銅板切り抜き） 21～26 ひらかた工芸会展出展 22 JA 守口講習会（木と鳥）	ラポール 旧田中家鋳物民俗資料館 総合文化センター JA 守口八雲支店
10月	6 JA 守口講習会（木と鳥） 8 七宝サロン	JA 守口庭窪支店 ラポール
11月	12 七宝サロン 17 体験工房講習会（銀箔） 23 社協ふくしフェスティバル（展示・販売・体験） 梅田総合フェスタ（委託販売）	ラポール 旧田中家鋳物民俗資料館 ラポール 大阪駅前第2ビル

12月	10	七宝サロン	ラポール
	15	体験工房講習会（干支額）	旧田中家鋳物民俗資料館
1月	14	七宝サロン	ラポール
	19	体験工房講習会（縁起物）	旧田中家鋳物民俗資料館
	26	JA 守口講習会（おひなさま）	JA 守口八雲支店
2月	2	JA 守口講習会（おひなさま）	JA 守口庭窪支店
	16	体験工房講習会（干支額）	旧田中家鋳物民俗資料館
3月	11	七宝サロン	ラポール
	16	体験工房講習会（桜アクセサリー）	旧田中家鋳物民俗資料館
火～金	七宝体験教室 ①10時～12時 ②13時～15時		ひまわり七宝
通 年	委託販売		わおラポール、ふれ愛た かつき、ひまわり美容室

【収 入】 8,432,364 円

【支 出】 8,496,072 円

(2) 法人管理運営事業

【内 容】 特定非営利活動法人ひまわり七宝の維持・管理

【実施場所】 ひまわり七宝

【収 入】 93,000 円（会費）

【支 出】 6,499 円

- 2 その他目的を達するために必要な事業
実施しなかった。

IV 総会の開催状況

日時：令和4年6月15日 15時～16時40分

場所：ひまわり七宝

出席者：委任状提出5名を含む10名（社員数10名）

審議事項および議決事項

1) 令和3年度の事業報告ならびに活動計算について審議が行われ、全員異議なく承認された。

2) 令和4年度の事業計画ならびに活動予算について理事会にて可決された内容が報告された。

3) 役員改選について

役員任期満了につき、その改選について諮られ、全役員重任で選任され、被選任者はいずれもその就任を承諾した。

V 理事会の開催状況

日 時：令和4年6月11日 14時～15時10分

場 所：ひまわり七宝

出席者：理事3名（理事数3名）

審議事項および議決事項

- 1) 令和3年度の事業報告ならびに活動計算付議の件
- 2) 令和4年度の事業計画ならびに活動予算
- 3) 任期満了による役員改正を全員重任で総会に付議

以上、全員一致で可決・承認。

日 時：令和4年6月28日 13時～13時20分

場 所：ひまわり七宝

出席者：理事3名（理事数3名）

審議事項および議決事項

理事長選定の件について全員一致で宮川和香子が選任され、本人もこれを了承した。

令和4年度特定非営利活動に係る事業会計活動計算書

令和 4年4月1日～ 令和 5年3月31日

特定非営利活動法人 ひまわり七宝

(単位:円)

科 目		小 計	合 計	備 考
I 経常収益				
1 受取会費				
正会員費	18,000			
後援会費	75,000	93,000		
2 事業収益				
受託料	7,500,000			
自主事業収益	799,289			
補助金収益	27,000	8,326,289		
3 受取寄付金	40,000	40,000		
4 その他収益				
受取利息	25			
雑収入	66,050	66,075		
I 経常収益計	8,525,364	8,525,364	8,525,364	
II 経常費用				
1 事業費				
(1) 人件費				
給料	4,740,000			
福利厚生費	73,076			
賃金	1,600,000	6,413,076		
(2) その他経費				
交通費	29,540			
印刷製本費	10,705			
消耗品費	67,285			
材料費	76,780			
光熱水費	68,090			
通信費	127,406			
使用料	945,960			
手数料	3,354			
修繕費	100,556			
負担金	20,920			
燃料費	0			
工賃	632,400	2,082,996		
2 管理費				
会議費	2,112			
研修費	0			
消耗品費	4,387			
通信費	0			
雑費	0	6,499		
II 経常費用計	8,502,571	8,502,571	8,502,571	
当期正味財産増減額			22,793	
前期繰越正味財産額			2,317,080	
次期繰越正味財産額			2,339,873	

令和5年度事業計画書

特定非営利活動法人ひまわり七宝

I 事業期間

令和5年4月1日～令和6年3月31日

II 事業の実施方針

新型コロナウイルス感染症は完全収束とはならないまま、いわゆる「コロナ後」ではなく、「ウィズコロナ」の状態で法人14年目の事業年度を迎え、特定非営利事業に係って、「障害者総合支援法」に基づく枚方市障害者支援事業として七宝焼を通して障害者やそれに準ずる人々が集う場所作りに、感染対策に配慮しながら引き続き取り組んでいく。ラポール枚方へ出張して行なう「七宝サロン」も感染対策をとりながら継続して行う。

その他七宝教室をはじめ、各分野からの七宝講習会講師、出展、研究等も依頼・機会があれば交流事業として積極的に行う。

III 事業の実施に関する事項

1 特定非営利活動に係る事業

(1) 枚方市障害者地域生活支援事業

【内 容】 七宝焼の創作とこれを中心とした交流の場の提供および授産事業。

【実施場所】 ひまわり七宝、講習会等の会場（下表参照）

【実施日時】 火曜～土曜 9:00～15:00 講習会等は随時（下表参照）

【事業の対象者】 障害者等

【収 入】 8,550,000 円（委託費および授産収入）

【支 出】 8,450,000 円（人件費・賃貸料・材料費等）

月	内 容	場 所
通 年	障害者地域活動支援センターの運営	ひまわり七宝
4 月	8 七宝サロン	ラポール
5 月	13 七宝サロン	ラポール
	17 フォーユー（就労継続支援B型）講習会	フォーユー喫茶
	27 晴れる家（就労継続支援B型）講習会	晴れる家喫茶
6 月	10 七宝サロン	ラポール
	15 体験工房講習会（ねこ）	旧田中家鋳物民俗資料館
7 月	8 七宝サロン	ひまわり七宝
	27 体験工房講習会（子ども対象切り抜き）	旧田中家鋳物民俗資料館
9 月	9 七宝サロン	ひまわり七宝

	21	体験工房講習会（おとな対象切り抜き）	旧田中家鋳物民俗資料館
	20～26	ひらかた工芸展出展	枚方市総合文化センター
10月	5	JA講習会（招き猫）	JA守口八雲支店
	12	JA講習会（招き猫）	JA守口庭窪支店
	14	七宝サロン	ラポール
11月	11	七宝サロン	ラポール
	16	体験工房講習会（アクセサリー）	旧田中家鋳物民俗資料館
	23	ふくしフェスティバル参加	ラポール
	23	総合フェスタ（歩け歩け協会委託販売）	大阪市立総合生涯学習センター
12月	9	七宝サロン	ラポール
	14	体験工房講習会（干支額）	旧田中家鋳物民俗資料館
1月	13	七宝サロン	ラポール
	18	体験工房講習会（干支リベンジ）	旧田中家鋳物民俗資料館
2月	10	七宝サロン	ラポール
	15	体験工房講習会（縁起物）	旧田中家鋳物民俗資料館
3月	7	JA講習会（こいのぼり）	JA守口八雲支店
	9	七宝サロン	ラポール
	14	JA講習会（こいのぼり）	JA守口庭窪支店
	22	体験工房講習会（かぶと）	旧田中家鋳物民俗資料館
火～金	七宝体験教室 ①10時～12時 ②13時～15時		ひまわり七宝
通年	委託販売		ふれ愛たかつき、ひまわり美容室

(2) 法人管理運営事業

【内 容】 特定非営利活動法人ひまわり七宝の維持・管理

【実施場所】 ひまわり七宝

【収 入】 100,000円（会費）

【支 出】 100,000円

令和5年度特定非営利活動に係る事業会計収支活動予算書

令和5年4月1日～令和6年3月31日

特定非営利活動法人 ひまわり七宝

(単位:千円)

科 目	予 算	小 計	合 計	備 考
I 経常収益				
1 受取会費				
正会員費	20			
後援会費	80	100		
2 事業収益				
受託金	7,500			
販売収益	800	8,300		
3 補助金	27	27		
4 受取寄付金	43	43		
5 雑収入				
受取利息		80		
雑収入	80	80		
I 経常収益計	8,550	8,550	8,550	
II 経常費用				
1 事業費				
(1)人件費				
給料	4,740			
福利厚生費	60			
賃金	1,600	6,400		
(2)その他経費				
交通費	30			
印刷製本代	10			
消耗品	70			
材料費	90			
光熱水費	70			
通信費	80			
使用料	960			
雑費	30			
修繕費	50			
負担金	40			
工賃	620	2,050		
2 管理費				
会議費	10			
消耗品費	10			
通信費	10			
研修費	20			
雑費	0	50		
3 予備費				
予備費	50	50		
II 経常費用計	8,550	8,550	8,550	
当期正味財産増減額			0	
前期繰越正味財産額			2,330	
次期繰越正味財産額			2,330	

更新登録団体資料

5. 特定非営利活動法人枚方市手話通訳協会

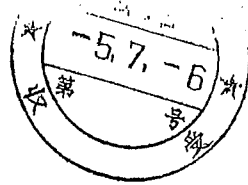

令和5年7月6日

枚方市長

申請者	特定非営利活動法人
団体名	枚方市手話通訳協会 ✓
主たる事務所 の所在地	〒573-0022 大阪府枚方市宮之阪3丁目1-30 ✓
代表者	山田智子 ✓
連絡先	████████████████████ ✓

枚方市NPO活動応援基金 団体登録更新申請書

枚方市NPO活動応援基金支援対象団体の登録を更新したいので、枚方市NPO活動応援基金支援対象団体登録要綱第7条の規定により、関係書類を添えて申請します。なお、当団体は、枚方市NPO活動応援基金支援対象団体登録要綱第2条に規定する登録要件（裏面に記載）に該当しています。また、本申請に係る書類については、ホームページ等で一般公開することについて同意します。

記

添付書類

- (1) 前事業年度の事業報告書
- (2) 前事業年度の活動計算書（決算）
- (3) 申請時の事業年度の事業計画書
- (4) 申請時の事業年度の活動計算書（予算）

※ (1)～(2)については、所轄庁に提出した書類の写しとする。また、前事業年度終了後の報告として既に市民活動課に提出している場合は、今回の添付書類から省略することが出来る。
 ※ (2)及び(4)の活動計算書について、定款を変更していない場合は収支計算書。

枚方市NPO活動応援基金支援対象団体登録要綱（抜粋）

（登録の要件）

第2条 登録を申請できる団体は、次に掲げるすべての要件を満たす団体とする。

- （1）特定非営利活動促進法（平成10年法律第7号）に規定する特定非営利活動法人であること。
- （2）主たる事務所の所在地が枚方市内であること
- （3）主として枚方市内を活動の拠点としていること。
- （4）事業費の総額のうち、特定非営利活動に係る事業費に占める割合が100分の50以上であること
- （5）宗教活動、政治活動又は選挙活動を行うことを主たる目的とする団体でないこと。
- （6）前各号に定めるもののほか、市長が定める要件を満たしていること。

I 事業期間

2022 年 4 月 1 日～2023 年 3 月 31 日

II 事業の成果

今年度は変異型コロナウイルスが流行し、コロナ 3 年目になりました。社会も少しずつ日常生活に戻りつつあり、当協会の活動も感染対策（換気・マスク・消毒等）を適切に取りながら事業を進めた。

手話通訳者派遣事業は、枚方市役所の手話通訳者窓口業務、事業所や企業等に手話通訳者を派遣、枚方市遠隔手話通訳業務を行った。

手話の普及事業は、手話教室（会話・読取・トライアル・手話 UP）、ろう者の勉強会を開いた。

手話通訳者養成事業は、登録通訳者と登録講師の研修、手話通訳養成講座、通訳者の学習会、を実施した。

また、枚方市役所登録手話通訳者研修を実施し、枚方市 NP0 活動応援基金補助事業でろう手話講師育成事業を行った。

III 事業の実施状況

1. 特定非営利活動に係る事業

(1) 手話通訳者派遣事業

【内 容】 聴覚障害者及び行政、企業、各種機関・団体等の要請に応じて会員を派遣し手話通訳を行った。

【実施場所】 手話通訳を必要とする場所

【実施日時】 手話通訳の要請のある日時

【事業の対象者】 聴覚障害当事者及び行政、企業、各種機関・団体等の手話通訳を必要とする者

(2) 手話通訳者窓口業務受託

【内 容】 枚方市の委託を受け、障害福祉室及び市役所内窓口に来庁する聴覚障害者の手話通訳及び職員が業務執行する上での手話通訳及び事務を実施した。

【実施場所】 枚方市役所障害福祉室

【実施日】 2022 年 4 月 1 日～2023 年 3 月 31 日

【事業の対象者】 障害福祉室・市役所庁内の窓口に来庁する聴覚障害者及び職員

(3) 遠隔手話通訳業務

【内 容】 枚方市在住のろう者から、スマホ等で遠隔手話通訳を利用する方々に手話通訳を行った。

【実施場所】 通訳協会事務所

【実施日】 2022 年 4 月 1 日～2023 年 3 月 31 日

【事業の対象者】 枚方市が認めた、利用登録をしているろう者

(4) 手話の普及事業

【内 容】 手話の理解を広め、また手話技術の指導を実施した。
ろう者のための勉強会として市内在住のろう者が学ぶ場を提供した。

① 手話教室

② 手話でわかるろう者の勉強会

【実施場所】 ①通訳協会事務所・ラポールひらかた

②サブリ村野

【実施日】 ①2022 年 4 月～2023 年 3 月までの火・水・木・金曜日

（暴風警報・大雪警報の時は休講）

②2022 年 7 月 10 日（日）、11 月 13 日（日）、2023 年 3 月 12 日（日）

- 【事業の対象者】①受講者 各コース5～10名
②受講者 概ね66名

(4) 養成事業

- 【内容】①登録通訳者現任研修を実施
②登録講師現任研修を実施
③手話通訳養成講座を実施
④通訳者の学習会
- 【実施場所】①②サプリ村野
③④通訳協会事務所
- 【実施日】①2022年6月26日、9月25日、2023年1月22日、2月26日
②2022年8月21日、10月9日、2023年1月8日、2月26日
③毎月第4水曜日に午前と午後に実施
④毎月第4火曜日に実施
- 【事業の対象者】①登録通訳会員39名
②登録講師会員13名
③受講生13名
④受講生5名

(5) その他の事業

- 【内容】①枚方市役所登録手話通訳者研修
②NPO活動応援基金事業の助成金でろう講師育成講座を開催
- 【実施場所】①②サプリ村野
- 【実施日】①2022年6月24日、7月14日、8月19日、9月11日、10月12日、
11月30日、12月11日、2023年2月12日
②毎月第2日曜日に開催（8月のみ21日 計10回）
- 【事業の対象者】①枚方市役所登録通訳者
②枚方市民のろう者で手話講師を目指す人

IV 社員総会の開催状況

- 【日時】2022年5月8日(日) 9:30～11:10
- 【場所】サプリ村野 NPO センター
- 【社員総数】28名
- 【出席者数】出席者14名、委任状提出者14名
- 【内容】第一号議案 2021年度事業総括、決算報告及び承認を求める件
全員一致で承認

V 理事会その他の役員会の開催状況

隔月に事務局会議を実施

2022年度活動計算書(決算)
2022年4月1日から2023年3月31日まで

特定非営利活動法人 枚方市手話通訳協会
(単位:円)

科目	金額	
I 経常収益		
1. 受取会費		
受取会費	160,000	
賛助会員受取会費	0	160,000
2. 受取寄附金		
受取寄附金	20,882	20,882
3. 受取助成金等		
受取助成金	286,000	286,000
4. 事業収益		
手話通訳派遣事業収益	13,091,810	
手話の普及事業収益	1,701,100	
手話通訳者養成事業収益	333,600	
その他の事業収益	200,111	15,326,621
5. その他収益		
NPO活動以外の収益	0	0
経常収益計		15,793,503
II 経常費用		
1. 事業費		
(1) 人件費	0	
人件費計	0	
(2) その他経費		
活動費	9,040,990	
旅費交通費	517,020	
保険費	39,200	
研修費	14,900	
通信運搬費	417,715	
消耗品費	87,083	
備品費	0	
貯蔵品費	13,526	
出展費	0	
支払手数料	18,500	
支払寄附金	0	
支払助成金	0	
雑費	0	
その他経費計	10,148,934	
事業費計		10,148,934
2. 管理費		
(1) 人件費	0	
人件費計	0	
(2) その他経費		
旅費交通費/管理	1,172,700	
地代家賃	792,000	
水道光熱費	65,081	
修繕費	0	
諸会費	3,000	
租税公課	0	
支払手数料	0	
雑費	0	
その他経費計	2,032,781	
管理費計		2,032,781
経常費用計		12,181,715
当期経常増減額		3,611,788
III 経常外収益		
経常外収益計		0
IV 経常外費用		
経常外費用計		0
当期正味財産増減額		3,611,788
前期繰越正味財産額		13,379,461
次期繰越正味財産額		16,991,249

[注記] この計算書類はNPO法人会計基準によっています。

特定非営利活動法人 枚方市手話通訳協会

I 活動の実施方針

今年度は、枚方市から登録手話通訳者現任研修と手話通訳者窓口業務、遠隔手話通訳業務の委託を受けて行う。

当協会独自での手話通訳派遣事業を行う。

手話普及事業は小中学校や、行政、企業などからの依頼に応え、手話講習会等を実施する。また、手話教室を開講し手話でコミュニケーションが取れる人口の増加を図る。

通訳者・講師養成事業として登録会員の研修をはじめ、さまざまな講座を開講する。

II 活動の実施に関する事項

1. 特定非営利活動に係る事業

(1) 手話通訳者派遣事業

【内 容】 聴覚障害者及び行政、企業、各種機関・団体等の要請に応じて会員を派遣し、手話通訳を行う。

【実施場所】 手話通訳を必要とする場所（不特定）

【実施日】 手話通訳の要請のある日時（随時）

【対象者】 聴覚障害当事者及び行政・企業・各種機関・団体等の手話通訳を必要とする者

○手話通訳者窓口業務受託

【内 容】 枚方市の委託を受け、障害企画課及び市内、徒歩圏内の市の施設に来庁する聴覚障害者の手話通訳及び障害企画課の事務補助にあたる。又、タブレットを使用して遠隔手話通訳を行う。

【実施場所】 枚方市福祉事務所障害企画課

【実施日】 2023年4月1日～2024年3月31日

【対象者】 障害企画課・市役所に来庁する聴覚障害者

○遠隔手話通訳業務受託

【内 容】 枚方市の委託を受け、枚方市に居住し、手話によるコミュニケーション支援の必要がある方に遠隔手話通訳を行う。

【実施場所】 枚方市手話通訳協会事務所

【実施日】 2023年4月1日～2024年3月31日

【対象者】 枚方市が認め、利用登録をしているらう者

(2) 手話の普及事業

【内 容】 事業所等で手話の理解を広め、また手話技術の指導を行う。

①枚方市役所ほか

②手話教室

③手話でわかるらう者の勉強会

【実施場所】 ①手話の指導を必要とする場所（不特定）

②通訳協会事務所・ラポールひらかた等

③サプリ村野NPOセンター・通訳協会事務所等

【実施日】 ①手話の指導の要請のある日時（随時）

②火・水・木・金曜日

③適時

【対象者】 ①行政職員、企業の社員その他手話の指導を必要とする者

②③受講希望者

(3) 手話通訳者養成事業

- 【内 容】 ①登録通訳者現任研修
②通訳士試験対策講座
③通訳者養成講座
④登録講師現任研修
- 【実施場所】 ①②③④サブリ村野 NPO センター・通訳協会事務所等
- 【実施日】 ①④適時
②2023年6月～10月
③2023年4月～2024年3月
- 【対象者】 ①④登録通訳会員
②③受講希望者

(4) その他の事業

- 【内 容】 ①枚方市役所登録手話通訳者研修
②枚方市議会議員選挙公報手話版作成
- 【実施場所】 ①枚方市が指定した場所
②通訳協会事務所
- 【実施日】 ①要請のある日時
②2023年4月1日～4月30日

2023年度活動計算書(予算)

特定非営利活動法人 枚方市手話通訳協会
(単位:円)

科目	金額		
I 経常収益			
1. 受取会費			
受取会費	164,000		
賛助会員受取会費	0	164,000	
2. 受取寄附金			
受取寄附金	10,000	10,000	
3. 受取助成金等			
受取助成金	0	0	
4. 事業収益			
手話通訳派遣事業収益	12,297,840		
手話の普及事業収益	1,700,000		
手話通訳者養成事業収益	400,000		
その他の事業収益	1,097,000	✓ 15,494,840	
5. その他収益			
受取利息			
雑収益	0	0	✓ 15,668,840
経常収益計			
II 経常費用			
1. 事業費			
(1) 人件費	0		
人件費計	0		
(2) その他経費			
活動費	10,917,000		
旅費交通費	700,000		
保険費	39,200		
研修費	60,000		
通信運搬費	500,000		
消耗品費	929,640		
備品費	0		
貯蔵品費	30,000		
出展費			
支払手数料	30,000		
支払寄附金	0		
支払助成金	0		
雑費			
その他経費計	✓ 13,205,840	✓	
事業費計		13,205,840	
2. 管理費			
(1) 人件費	0		
人件費計	0		
(2) その他経費			
旅費交通費/管理	1,500,000		
地代家賃	800,000		
水道光熱費	160,000		
修繕費	0		
諸会費	3,000		
租税公課	0		
支払手数料	0		
雑費	0		
その他経費計	✓ 2,463,000	✓	
管理費計		✓ 2,463,000	
経常費用計			✓ 15,668,840



NPO法人 枚方市手話通訳協会
手話普及事業

手話チャレンジコース

2022年4月から再スタートします。
いろんなことを試みながら学びましょう！



- 手話で会話をしてみましょう。
- 手話を日本語に翻訳してみましょう。
- 読取通訳、聞取通訳にチャレンジ！

金曜日(第1. 2. 3)
時間: 15時30分～17時

受講料 3000円(1ヶ月)
Check!
*手話教室が始まる1時間前の時点で
枚方市内に警報が出ていたら!
手話教室はお休みです。



NPO法人枚方市手話通訳協会
枚方市宮之阪3-1-30
TEL/FAX 072-807-4928
メール hstk@royal.ocn.ne.jp

手話チャレンジに申し込みます 申込日 年 月 日

名前 _____

連絡先: TEL/FAX _____

メール _____

随時受付
途中からでもはいます

他にも教室
講座あります

NPO法人枚方市手話通訳協会
手話通訳普及事業

手話でおはなししましょう

手話教室

会話コース



ろう者と楽しく手話でおはなしませんか？

- 手話を学ぶのが全く初めての方
- 会話が少しできる方
- ろう者と日常会話やいろいろな話がしたい方

火曜日 (第1・2・3)

19:00 ~ 20:30

場所：サンプラザ
生涯学習市民センター

金曜日 (第1・2・3)

- ① 10:30 ~ 12:00
- ② 13:30 ~ 15:00

場所：通訳協会事務所

木曜日 (第1・2・3)

- ① 10:30 ~ 12:00
- ② 13:30 ~ 15:00
- ③ 15:30 ~ 17:00

場所：通訳協会事務所

受講料：3000円 (1ヶ月)
定員：10人程
毎月：第1. 2. 3
(祝日は振替)



IPO法人枚方市手話通訳協会
枚方市宮之阪3-1-30
TEL/FAX：072-807-4928
メール：hstk@royal.ocn.ne.jp

リラックスした雰囲気でお話を楽しみながら
途中からでも入っていただけます。
一緒に楽しく勉強しましょう！

自然に手話を身につけます。

*手話教室が始まる1時間前の時点で枚方市内に
大雨・暴風特別警報が出たら手話教室はお休みです。



枚方0707

会話コースに申込みます

キリトリ

申込日 年 月 日

- 【金曜日】 ① 10:30 ~ ② 13:30 ~ 【火曜日】 19:00 ~
【木曜日】 ① 10:30 ~ ② 13:30 ~ ③ 15:00 ~

名前

hstk@royal.ocn.ne.jp に送信してください

連絡先：FAX

メール

※個人情報保護法により この手話教室以外には使用しません。

手話教室

◆ 随時受付
途中からでも入れます



手話UPコース



こんな人受講してみませんか？

手話の表現や ろう者の手話がわかりたい！

手話のニュアンスをもう少し知りたい！

通じる手話を学びたい 知りたい！

手話をアップ！UPしよう！

水曜日(月3回 第1.2.3)

祝日は振替

15:30~17:00

1ヶ月: 4000円

定員: 8人

場所: 通訳協会事務所

問い合わせ: NPO法人枚方市手話通訳協会
枚方市宮之阪3-1-30

TEL/FAX: 072-807-4928

メール: hstk@royal.ocn.ne.jp

※個人情報保護法により この手話教室以外には使用しません

Check!
*手話教室が始まる1時間前の時点で
枚方市内に警報が出たら！
手話教室はお休みです。



.....キリトリ.....

手話UPコースに申込みます

申込日

年

月

日

◆ 名前 _____

◆ 連絡先: メール _____

FAX _____

手話教室

◆ 随時受付
途中からでも入れます

読み取りコース



読み取りが苦手な人集まれ！
こんな人受講してみませんか？

手話は表現できるようになったけど、ろう者の手話が今ひとつ読みとれない方！
手話のニュアンスをもう少し知りたい方！
話の内容を理解したい方！

講師は手話教師養成課程修了者です。

水曜日(月3回 第1.2.3)

祝日は振替

10:30~12:00

1ヶ月: 4000円

定員: 8人

場所: 通訳協会事務所

問い合わせ: NPO法人枚方市手話通訳協会

枚方市宮之阪3-1-30

TEL/FAX: 072-807-4928

メール: hsttk@royal.ocn.ne.jp



* 手話教室が始まる1時間前の時点で
枚方市内に警報が出ていたら！
手話教室はお休みです。

※個人情報保護法により この手話教室以外には使用しません

.....キリトリ.....

読み取りコースに申込みます

申込日

年

月

日

◆ 名前

◆ 連絡先: メール

FAX

日頃は手話通訳 お疲れさまです
今一度 通訳の学習をしませんか

通訳者の学習会

- ☆ろう者にわかる手話表現を学びます
 - ☆日本語を日本手話に通訳できるように
 - ☆ろう者の育った背景や文化も学び翻訳できるように
 - ☆適切な日本語 適切な手話
- 日本語や日本手話の意味も考えながら通訳できるように

一緒に頑張りましょう



火曜日 (月3回 第1.2.3)
祝日は振替
19:00~20:30

月:4000円

定員:8人

場所:サンプラザ生涯学習市民センター
(サンプラザ3号館 5階)

講座が始まる1時間前の時点で
枚方市内に特別警報が発令中であれば休講になります。
振替日は追って連絡します。



NPO法人枚方市手話通訳協会

FAX: TEL 072-807-4928

Email: hstk@royal.ocn.ne.jp

..... 申込書

通訳者の学習会に申し込みます

申込日 年 月 日

氏名

連絡先アドレス→ hstk@royal.ocn.ne.jpにメールしてください

電話番号

2023年度前期

手話通訳者養成講座

いまひとつ、上手く通訳ができない、
手話通訳の依頼がきても、少し不安だなと思っている人！



手話を手話で学びます

日本語⇒手話へ・手話⇒日本語への翻訳も学習します。

☆家で描く・家に描く・家を描く・家は描く
→手話単語は同じ？

☆感情を手話で表現するって？



手話はどうする？

水曜日

4月26日

5月31日

6月28日

7月26日

8月30日

9月27日

対象者： 手話通訳者を目指している人

受講料：8000円（一括）

時間：①午前：10時30分～12時（90分）

②午後：13時30分～15時（90分）

場所：通訳協会事務所

定員：各10人

途中からでも受講可

NPO法人枚方市手話通訳協会

枚方市宮之阪3-1-30

TEL/FAX：072-807-4928

メール：hstk@royal.ocn.ne.jp



枚方市手話通訳協会ブログが
見られます

細やかな指導をし、

個々の苦手なところを克服できるようにします☆
一緒に勉強しましょう！

* 講座が始まる1時間前の時点で枚方市内に「特別警報」が発令中であれば休講になります。
振替日は追って設けます。

.....キリトリ.....
2023年度 前期 手話通訳者養成講座 に申込みます

①午前希望

(〇をしてください)

②午後希望

◆名前

◆電話/FAX

◆メール

通信確認のため、hstk@royal.ocn.ne.jpにメールをお願いします

更新登録団体資料

6. 特定非営利活動法人えほんのお部屋ひまわり畑



令和5年 7月 13日

枚方市長

申請者 特定非営利活動法人
団体名 えほんのお部屋ひまわり畑 ✓
主たる事務所
の所在地 枚方市香里ヶ丘 12丁目 6-28 ✓
代表者 中谷 章代 ✓
連絡先 [REDACTED] ✓

枚方市NPO活動応援基金 団体登録更新申請書

枚方市NPO活動応援基金支援対象団体の登録を更新したいので、枚方市NPO活動応援基金支援対象団体登録要綱第7条の規定により、関係書類を添えて申請します。なお、当団体は、枚方市NPO活動応援基金支援対象団体登録要綱第2条に規定する登録要件（裏面に記載）に該当しています。また、本申請に係る書類については、ホームページ等で一般公開することについて同意します。

記

添付書類

- (1) 前事業年度の事業報告書
- (2) 前事業年度の活動計算書（決算）
- (3) 申請時の事業年度の事業計画書
- (4) 申請時の事業年度の活動計算書（予算）

※(1)～(2)については、所轄庁に提出した書類の写しとする。また、前事業年度終了後の報告として既に市民活動課に提出している場合は、今回の添付書類から省略することが出来る。
※(2)及び(4)の活動計算書について、定款を変更していない場合は収支計算書。

枚方市NPO活動応援基金支援対象団体登録要綱（抜粋）

（登録の要件）

第2条 登録を申請できる団体は、次に掲げるすべての要件を満たす団体とする。

- （1）特定非営利活動促進法（平成10年法律第7号）に規定する特定非営利活動法人であること。
- （2）主たる事務所の所在地が枚方市内であること
- （3）主として枚方市内を活動の拠点としていること。
- （4）事業費の総額のうち、特定非営利活動に係る事業費に占める割合が100分の50以上であること
- （5）宗教活動、政治活動又は選挙活動を行うことを主たる目的とする団体でないこと。
- （6）前各号に定めるもののほか、市長が定める要件を満たしていること。

令和4年度事業報告書

特定非営利活動法人 えほんのお部屋ひまわり畑

I 事業期間

令和4年4月1日～令和5年3月31日

II 事業の成果

引き続きコロナ禍の中、手探りではあるが地域の親とのつながりを深め、未就園児から小学生までの子どもが安心安全に過ごせる居場所を提供できた。また、枚方市保健センター各種事業における保育業務委託の事業に追加して市立ひらかた子ども発達支援センターにおける保育業務委託事業も受注し、医療または福祉の増進を図る活動の一時預かり保育事業として無事コーディネートすることができた。昨年度は保育士資格受験を推進し、新たに3名の保育士が合格した。

III 事業の実施状況

1 特定非営利活動に係る事業

(1)(事業名) 親子が集う広場事業

(内 容) ほっとルームでは施設の解放を行い、親子の居場所作りに努めた。地域の商業施設やふれあいルームでは、絵本の読み聞かせを行い、子育ての悩みや不安に耳を傾け、気持ちのつながりを大切に、必要に応じて他機関につなげるなど、利用者の安らげる時間を作るように積極的に務めた。昨年度に引き続き企業主導型保育園みんなのピーゴ保育園に絵本の貸出しやお勧め絵本の紹介などのコーディネート業務を行った。
コロナの為行き場の無くなったお母さんや子どもの為に、ふれあいファンドの基金を活用させていただき、幼児にはゲームや制作、お菓子釣りなどの夏祭りや、ハロウィン、クリスマス等のイベントを開催し、地域の親子の憩いの居場所を作ることができた。

(実施場所) えほんのお部屋ひまわり畑、香里ヶ丘図書館、商業施設

(実施日時) ほっとルーム:平日月曜～木曜 10:30～14:30

出張絵本の広場 (りっぷる 12回 ふれあいルーム 23回、絵本講座 18回)

(事業の対象者)未就学の親子

(収 益) 3,721,428円

(社協10万、個人寄付金10万とイエローシート20,312円、物価高対策補助金7,500含む)

(費 用) 3,065,975円(管理費 諸経費104,081円含む)

(2)(事業名) 子どもの居場所づくり事業

(内 容) 「あおむし」では小学生が放課後自由に来室し、室内で勉強したり、絵本やゲーム遊びをするのを見守り、必要に応じて友達同士の係りに助言や遊びの補助を行った。夏休みにはスライムを作ったり、子ども達が楽しめるようなイベントも開催した。小学生に向けて月2回のウクレレ教室や月1回のアナログゲームの日を設けて、小学生が楽しみ、意義のある放課後が過ごせるようにした。

学童のお預かりも実施し、安心して過ごせる場所作りに努めた。

子ども食堂では子どもは無料でお弁当の配布を行い、子どもと繋がりが続けるように努めた。

(実施場所) えほんのお部屋ひまわり畑

(実施日時) ひまわり畑子ども食堂:毎月2回(第1、第3)金曜 17:00～18:20

あおむし:平日月曜～金曜 放課後～17:30

学童:平日月曜～金曜 9:00～10:30・17:30～20:00

(事業の対象者)近隣の子どもとその親

(収 益) 896,161円(NPO 活動応援基金 350,000 円、子ども輝く未来基金 70,000 円含む)

(費 用) 1,306,420 円(管理費 諸経費 104,081 円含む)

(3)(事業名)一時預かり保育事業

(内 容) 子どもを気軽に預けられる家庭的な保育施設として、急な依頼にも保護者が安心して預けられる保育の場作りに努めた。今年度は上のお子さんの用事や、就職活動等の用事等で一時預かりの受け入れ先として活用してもらえた。

(実施場所) えほんのお部屋ひまわり畑

(実施日時) 一時預かり:平日月曜～金曜 9:00～17:00

必要に応じて、早朝、土曜。

(事業の対象者)未就学児

(収 益) 377,600円(コロナ対策助成金 269,000 円含む)

(費 用) 391,695円(管理費の人件費246,729円、諸経費 104,081 円含む)

2. 営利活動にかかわる事業

(1)(事業名)一時預かり保育事業(保育事業)

(内 容) 保健センターにおける「親子教室・離乳食講習会・子育て講演会」に参加する方のお子さんの保育並びに発達支援センターに通うお子さんの兄弟児さんの保育を各施設の依頼により行う。

(実施場所) 保健センター・市立ひらかた子ども発達支援センター

(実施日時) 平日月～金 保健センター及び発達支援センターが指定する日時

(事業の対象者)未就学児

(収 益) 3,599,400円

(費 用) 2,846,165円

IV 社員総会の開催状況

通常(臨時)総会

(日 時) 2022年6月24日 13時05分から13時40分

(場 所) えほんのお部屋ひまわり畑

(社員総数) 20名

(出席者数) 20名(うち委任状出席者2名、書面議決者5名)

(内 容) 2021年活動及び事業報告承認の件
2022年度の事業及び活動計画の承認の件
議事録書名人の選任

V 理事会その他の役員会の開催状況

第1回理事会 2022年4月20日

第2回理事会 2022年6月8日

第3回理事会 2022年6月28日

第4回理事会 2022年10月28日

第5回理事会 2022年12月20日

第1回定例会 2022年6月24日

活動計算書

令和4年4月1日から令和5年3月31日まで

特定非営利活動法人 えほんのお部屋ひまわり畑

(単位：円)

科目	特定非営利活動に係る事業	営利活動事業(保育事業)	合計
I 経常収益			
1.受取会費			
正会員受取会費	44,400		
賛助会費受取会費	44,800		89,200
2.受取寄付金			
受取寄付金(子ども食堂)	191,711		
受取寄付金(その他)	120,312		312,023
3.受取助成金			
受取公的助成金(親子が集う広場)	222,500		
受取公的助成金(子育て居場所)	588,000		
受取公的助成金(一時預り・ｺｰﾅｰ)	269,000		1,079,500
4.事業収益			
事業収益(別紙)	3,514,450		3,514,450
保育事業売上	0	3,599,400	3,599,400
5.その他収益			
受取利息	16		16
経常収益計	4,995,189	3,599,400	8,594,589
II 経常費用			
1.事業費			
(1)人件費			
事業費 給与	199,361	566,589	765,950
事業費 給与(保育事業)		1,891,267	1,891,267
事業費 謝金	993,930		993,930
事業費 旅費交通費	205,490	147,880	353,370
事業費 福利厚生費	0	55,000	55,000
事業費 法定福利費	0	7,344	7,344
人件費 計	1,398,781	2,668,080	4,066,861
(2)その他経費			
事業費 消耗品	600,095	68,212	668,307
事業費 事務用品費	0	1,709	1,709
事業費 保険料	18,000	39,200	57,200
事業費 修繕費	0	8,800	8,800
事業費 通信費	0	30,014	30,014
事業費 会議費	29,826	3,000	32,826
事業費 教育費	2,400,000	13,950	2,413,950
事業費 支払手数料	5,145	13,200	18,345
その他経費 計	3,053,066	178,085	3,231,151
2.管理費			
その他経費			
管理費 福利厚生費	13,200		13,200
管理費 修繕費	16,500		16,500
管理費 消耗品費	5,671		5,671
管理費 通信費	106,658		106,658
管理費 会議費	5,000		5,000
管理費 組合費	11,000		11,000
管理費 水道光熱費	126,532		126,532
管理費 雑費	27,350		27,350
管理費 租税公課	2		2
管理費 支払手数料	330		330
その他経費 計	312,243		312,243
経常費用計	4,764,090	2,846,165	7,610,255
当期経常増減計	231,099	753,235	984,334
税引前当期正味財産増減額	231,099	753,235	984,334
【法人税等】		70,000	
当期正味財産増減額	231,099	683,235	914,334
前期繰越正味財産額			1,863,795
次期繰越正味財産額			2,778,129

令和5年度事業計画書

(令和5年4月1日から令和6年3月31日まで)

特定非営利活動法人 えほんのお部屋ひまわり畑

I 事業の実施方針

コロナが第五類に分類されたが、引き続き感染対策を実施し、子どもの健全育成をめざした親子の広場づくりや絵本の読み聞かせやふれあい遊びを実施する。

今年度から幼稚園就園児に向けた新たな取り組みとして、幼稚園後の親子の居場所の提供を試みる。

枚方市保健センター各種事業における保育業務委託事業と新たに市立ひらかた子ども発達支援センターにおける保育業務委託事業を実施する。

小学生の放課後の居場所の提供は、学校でオープンスクエアが開催され、利用者は減ると予想されるが、引き続き親の就労で居場所がない子ども達を主な対象にする。

子育て世代の親の負担を和らげるための一時預かり保育を行う。

保育園に絵本の貸出し事業を続ける。

円滑な事業運営の為、適正な財務運営を営む法人運営の基盤を確立する。

II 事業の実施に関する事項

1 特定非営利活動に係る事業

(1) 親子の集う広場事業

【内 容】絵本の読み聞かせ、親子の集う広場応援業務を行う。また、保育園や子育て広場で絵本の貸出し、絵本の読み聞かせ、絵本講座等の業務を行う。

幼稚園就園児に向け新たに週2日「ブレイクするむ」を開設する。

【実施場所】 えほんのお部屋ひまわり畑、香里ヶ丘図書館、商業施設、保育園等

【実施日時】 ほっとルーム：月～木 10時30分～14時30分

ブレイクするむ：火・木 14時30分～16時30分、

りっぷる：1回/月(第2水曜)10時30分～11時30分、

ふれあい：2回/月(第2、4金曜 9時半～12時)

絵本講座：指定された日

【事業の対象者】 未就学児とその家族

【収 益】 570千円 (ピーゴまいくえん：30千円×12回=360千円、絵本講座：98千円、絵本貸出し：6千円×2回=12千円、寄付金：100千円(個人))

【費 用】 587千円

(人件費：ほっとルーム謝金0.25千円×5時間×17回/月×12回/年=255千円、

ほっとルーム謝金時間外：10千円、ゲーム講師代：11千円、ふれあい謝金：0.5千円×4人×2回×12回=48千円、

交通費：ふれあい交通費0.1千円×4人×2×12回=9.6千円、

ほっとルーム交通費：12.95千円×12回=155.4千円

その他経費・消耗品費：ふれあい消耗品：76.8千円、会議費：12千円、

通信費：6千円、手数料：3.2千円、)

(2) 子どもの居場所づくり事業

【内 容】 子ども食堂の運営、小学生の学童（あおむし）や小学生のお預かり（おかえりルーム）の会員を募り子どもが安心して、楽しく過ごせる居場所を作っていく。

【実施場所】 えほんのお部屋ひまわり畑

【実施日時】 子ども食堂：年間24回（第1、3金曜） 17時30分～18時30分、あおむし：月～金 放課後～17時30分、おかえりルーム：17時30分～20時

【事業の対象者】 子ども食堂：中学生以下の子ども、あおむし、おかえりルーム：小学生

【収 益】 22.5千円（あおむし登録料：5千円×3人=15千円、会費：0.5千円×15回=7.5千円）

【費 用】 542千円

（人件費：子ども食堂謝金0.5千円×5人×2回×12回=60千円、

あおむし謝金：（1日2.5時間×5日×12か月×4週×1名×250円=150千円

ウクレレ講師代：1千円×12回=12千円、

消耗品費：あおむし消耗品費：3千円、

子ども食堂材料費：11千円×2回×12回=264千円

交通費：子ども食堂交通費：2.21千円×2回×12回=53.04千円）

(3) 一時預かり保育事業

【内 容】 気軽に子どもを預けられる家庭的な保育施設を目指す。

【実施場所】 えほんのお部屋ひまわり畑

【実施日時】 ひまわり畑：月～金 9時～17時

【事業の対象者】 未就学児

【収 益】 39千円（保育料：0.8千円×3時間×15回=36千円、保険料：0.5千円×6人=3千円）

【費 用】 18千円（保険：18千円）

2 営利活動に係る事業

(1) 一時預かり保育事業

【内 容】 保健センター・発達支援センターへの保育者選定業務を行い、枚方市の子育て事業に協力する。

【実施場所】 保健センター・発達支援センター及び枚方市の公共施設

【実施日時】 両施設の取り決めに従う

【事業の対象者】 未就学児

【収 益】 4152.8千円（2.1千円×1060.4時間=2184.8千円、2千円×984時間=1968千円）

【費 用】 3658.2千円

（人件費：1.15千円×2024.4時間=2328千円、事務人件費：70千円×12回=840千円、税理士費：100千円、

交通費：13×12回=156千円、

保険料：39.2千円、消耗品費：45千円、通信費：31千円、福利厚生・法定福利費：65千円、会議費：40千円、支払手数料：14千円、）

活動予算書

令和5年4月1日から令和6年3月31日まで

特定非営利活動法人 えほんのお部屋ひまわり畑

(単位:円)

科目	特定非営利活動 に係る事業	営利活動事業	合計
I 経常収益			
1.受取会費			
正会員受取会費	48,000		
賛助会費受取会費	36,000		84,000
2.受取寄付金			
受取寄付金(その他)	100,000	0	100,000
3.受取助成金			
受取助成金(親子が集う広場)	220,000		
受取助成金(子ども食堂)	168,000		
受取助成金(子育て居場所)	0		
受取助成金(一時預かり)	0	0	388,000
4.事業収益			
事業収益	531,500	0	531,500
外部保育等売上		4,152,840	4,152,840
5.その他収益			
受取利息			
経常収益計	1,103,500	4,152,840	5,256,340
II 経常費用			
1.事業費			
(1) 人件費			
事業費 給与	0	840,000	840,000
事業費 給与(保健センター等)	0	2,328,060	2,328,060
事業費 謝金/税理士	546,000	100,000	646,000
事業費 旅費交通費	218,040	156,000	374,040
事業費 法定福利費		65,000	65,000
人件費計	764,040	3,489,060	4,253,100
(2) その他経費			
事業費 福利厚生・法定福利	0	65,000	65,000
事業費 消耗品	343,800	45,000	388,800
事業費 会議費	12,000	40,000	52,000
事業費 保険料	18,000	39,200	57,200
事業費 通信費	6,000	31,000	37,000
事業費 支払手数料	3,200	14,000	17,200
その他経費計	383,000	234,200	617,200
2.管理費			
その他経費			
管理費 福利厚生費	6,600	6,600	13,200
管理費 修繕費	8,250	8,250	16,500
管理費 消耗品費	2,836	2,836	5,671
管理費 通信費	53,329	53,329	106,658
管理費 会議費	2,500	2,500	5,000
管理費 組合費	5,500	5,500	11,000
管理費 水道光熱費	63,266	63,266	126,532
管理費 雑費	13,675	13,675	27,350
管理費 租税公課	1	1	2
管理費 支払手数料	165	165	330
その他経費計	156,122	156,122	312,243
経常費用計	1,303,162	3,879,382	5,182,543
当期経常増減額	△ 199,662	273,459	73,797
税引前当期正味財産増減	△ 199,662	273,459	73,797
法人税等			82,038
当期正味財産増減額	△ 199,662	273,459	△ 8,241
前期繰越正味財産額			2,778,129
次期繰越正味財産額			2,769,888

ひまわり会員について

- ①ほっとルームを無料で利用できます。(会員以外は200円/1日)
 - ②お留守番ルームを利用できます。
 - ③絵本やアナログゲーム、保育・子育ての本を借りられます。
 - ④子どもに合った絵本選びのお手伝いや、サークルへの出張絵本講座、ふれあい遊び講習会などの依頼もできます。
 - ⑤講座・イベントに、ひまわり畑のお部屋を利用できます。
 - ⑥ひまわり畑主催のイベントに参加できます。詳細は、HPをご覧ください。
- ☆会費… 半年会費 600円/家族 (4月～9月、10月～3月)

えほんのお部屋 ひまわり畑は、2012年3月3日にNPO法人ハートネットより生まれました。2018年12月12日には非営利活動法人えほんのお部屋ひまわり畑として、温かく優しい気持ちで、地域の親子に寄り添いながら、お母さん子どもも、ほっとひと休みできるような居場所づくりを目指して活動しています。

〈1F〉

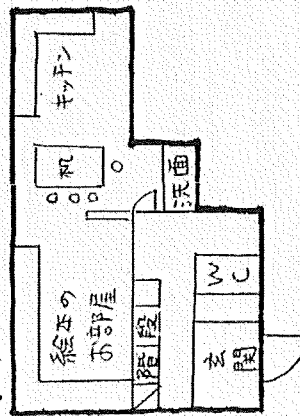

〈2F〉

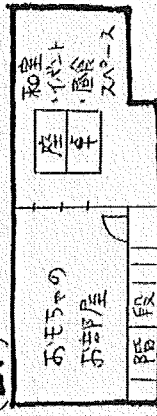

* 駐車スペースはありませんが、近くのコインパーキングをご利用ください。

〈ひまわり畑 施設長〉 中谷 章代

(保育士・NPO法人「絵本で子育て」センター絵本講師)

〈アドバイザー〉 金澤 栄子

(元公立保育所所長・NPO法人「絵本で子育て」センター絵本講師)

★ボランティアスタッフ「ひまわりママ」ならびに、活動を応援していただける

「ひまわり応援会員 (1口3000円 5口まで)」募集中!

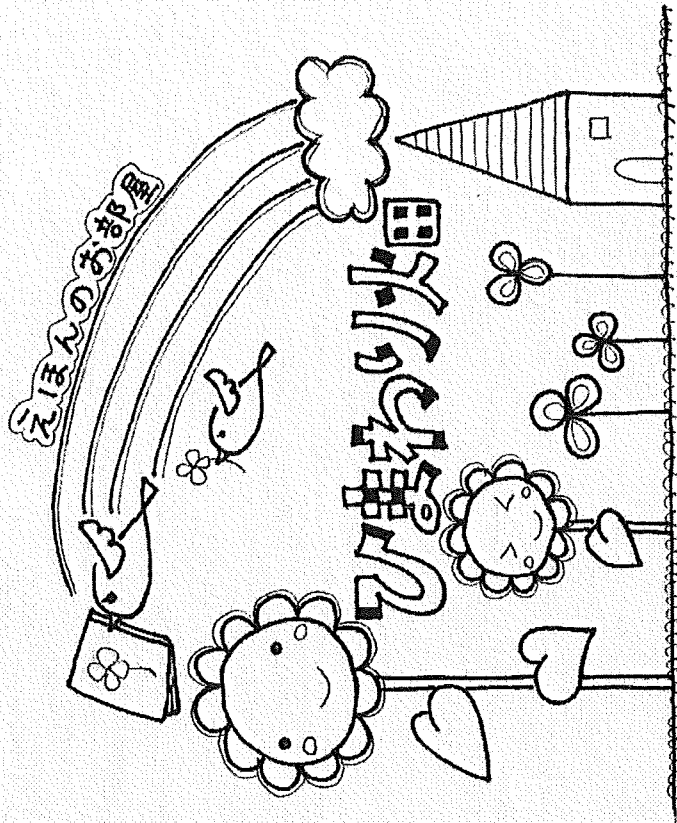

毎日 精一杯頑張っているお母さんを応援したい……*
そんな想いで、ひまわりママがお持ちしています♡



〒573-0084

大阪府枚方市香里ヶ丘12丁目6-28

(京阪バス「新香里」バス停より徒歩5分)

090-6739-7064

<http://www.himawaribatake0303.com/>

2022年10月

特定非営利活動法人 えほんのお部屋ひまわり畑

親子でほっこり ほっとルーム

毎週月～木曜日の10:30～14:30
ひまわり畑のお部屋を開放しています☆

☆絵本講師が集めたたくさんの絵本や、おもちゃでゆっくりできます。
☆お昼ご飯やおやつを持ち込み自由です。(レンジで温められます)

ほっとルーム

どなたでも、親子で安心して
迎える場所です
ぜひ、お気軽に遊びに
来て下さい♪

月～木曜 10:30～14:30



☆ひまわり安睡会費が必要
1家族 600円/半年
☆絵本やおもちゃで
お昼やおやつを
☆絵本を借りて読むこと
ができます

ひまわりママクラブが
運営しています

見学はいつでも自由にとろろ!

わくわくにこにこ おてがひ絵本の会

子どもとのふれあいの仲立ちをしてくれる絵本。

絵・音・リズムを、親子一緒に楽しんでください♪

ふれあいルーム 「えほんのお部屋ひまわり畑」 (香里ヶ丘図書)	第2・第4金曜日 10:00～12:30	予約不要 8組 無料
絵本で子育て いっぱいほ・にほ (広場さぶり)	第2月曜日(変更あり) 13:30～14:30	予約要 (広場さぶり) 無料
おやこのひろば りっぷる (Corio肉しょうとく街角ステーション)	第2水曜日 10:30～11:30	予約要 6組 無料

*月により多少予定が変わる場合があります。毎月のひまわりママタイムスでご確認
お願いします。

気持ちふくらむ ひまわり畑のほっとルーム

ひまわり畑 子ども食堂	第1・3金曜日 17:00～18:00 ・予約不要	ひまわりのママが作る晩御飯です。お弁当配布です。 中学生以下無料、大人300円。
放課後クラブ あおむし	平日 月～金曜日 放課後～17:30 ・予約不要	小学生が放課後に宿題したり遊んだり自由に出入りできる 時間です。・登録料5000円/年、月会費5000円。初 回は親子で登録へ。(長期休みの場合はご相談下さい。)
おかえり ルーム	平日 月～木曜日 17:30～20:00 (長期休暇時はご相談下さい)	学童の夜間の保育(お預かり)です。希望者には夕食 (500円/一食)も用意できます。500円/時間・月会 費5000円。早朝～9時以前は600円/時間です。

一時預かり保育 ほっとルーム

★プッチプラン保育もご利用できます。曜日固定の1日4時間以上ご利用できます。
平日(月～金) 9時～17時。月額固定料金になります。

☆ご利用には、ひまわり会員への入会と、ひろば保険負担金(5000円)/年度が必要です。

☆対象年齢 : 0歳～未就学児(最大人数 5人)

食事 : お弁当をご用意ください

☆通常の月極保育はお問合せ下さい。

☆イベントなどでお預かりできない場合があります。

家庭的な保育で、お母さんがご用事の時

安心して預けていただけます☆

☆料金(月～金曜日) 記載以外の日時については、ご相談ください。

9:00～17:00	200円/15分
8:00～9:00	200円/10分
17:00～土曜日 【おすすすめ保育プラン】	1000円/120分
月・火・水曜日の10:00～12:00	

兄弟姉妹でご利用なさる場合、下のお子さんが3歳以上であれば下のお子さんの
料金は200円/時間引きします。

★お留守番ルーム※一時保育

少しの時間でも、子どもをお預かりします。ひまわり会員さんならなだでもご利用できます。年度に1回のみ保険料500円が必要です。

前日までに申込みをお願いします。(当日はお受けできない場合があります。)

対象：乳幼児 日時：平日9時～17時

(それ以外の時はご相談下さい。)

費用：200円/15分(年度の初回利用の時は保険料500円が必要ですが)

*月～水曜日10時～12時はリフレッシュタイムとして、1,000円でお預かりしています。

*月極、プチプラン保育(1回/週・4時間/日など)

毎週決まった曜日に預ければ通常よりお得なプランも

あります。



イエローレシートキャンペーン
香里ヶ丘にあるスーパー光洋(旧ピーコックストア)で行っているイエローレシートキャンペーンをご存知でしょうか？

毎月11日のイオン・デパートで貰えるレシートが発行されます。

そのレシートを備え付けのレシート入れに入れていただくと、参加している団体へ1%寄付されることとなります。

ひまわり畑はこのキャンペーンに参加させていただき、いただいた寄付がほっとルームの運営(豊祭やイベント等)や子ども食堂の食材等に使用させていただきます。

もし11日に光洋でお買いものされる機会がありましたら、是非ご協力をお願い致します。

えほんのお部屋ひまわり畑

子どもの

ほつまつい

7月28日(金)

参加費100円

16:00～17:00 幼児(未就学)

17:00～17:30 小学低学年(1～3年)

17:30～18:00 小学高学年(4年～6年)

密を避けるために可能な限り人数をお守りください。



おかし作り

ボールあて

ヨーヨー作り

スーパーボールすくい

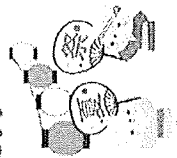

雨天中止

遊んだあとはお帰る方へ！

えほんのお部屋ひまわり畑

ほっとルームの

ほつまつい

かならず
予約を
してください

7月11日(火)・12日(水)

(午前回)10:30～12:00・(午後回)12:30～14:00

各回8組まで

要予約(先着順)

ゲーム・ゼリー作り・おめん・制作など

当日とも、お弁当や軽食のご持参はご遠慮ください。
食事加費無料(ひまわり畑会費さん以外は200円、当日入会もOK！)

予約方法

①お問い合わせの方法をお申込みください

②電話にて申込

090-6739-7064 月～木 10:30～17:30

③Webフォームにて申込

そのQRコードからお申し込みください

https://forms.guesty.jp/9624227A

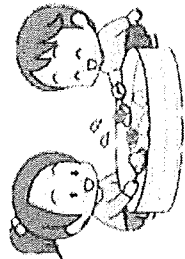

特定非営利活動法人

えほんのお部屋ひまわり畑

枚方市香里ヶ丘12丁目6-28

<tel> 090-6739-7064



イベント関係



ほつとルーム 月・火・水・木曜日	10時30分～14時30分。えほんのお部屋で自由に遊べます。お弁当を持ってゆってください。予約不要
おやこの広場『りつぷる』 7月26日(水) 10:30～11:30 しょうとく*まろかどステーション (香里ヶ丘CORIO内) 無料(要予約)	絵本の読み聞かせや季節を感じられる絵本紹介、ふれあい遊びや、身近な素材を使ったおもちゃ作り等... おうちへ持ち帰ってもらって、親子でちよつぷり心豊かな時間を過ごしてもらえような場所を作ります。要予約 8組まで(まちがどステーションさんに予約をお願い致します。072-852-5515)
ふれあいルーム10:00～12:30 7月14日・28日(金) 無料 香里ヶ丘図書館2F 予約不要	親子で一緒に手遊びや絵本で楽しみましょう! 是非遊びに来てください。 おおむね 10組まで 受付は 10時です。
絵本で子育て～いつほ、にほ～ 7月24日(月) 14時～15時参加費：無料 要予約 072-807-5336	場所：子育て広場さぶり子育てひろばさぶりで絵本の会を開いています。ひまわり畑の季節のおすめ絵本を沢山読んだり、子育てと絵本のお話をしています。今月は「賢色探しに出かけよう」の絵本です。 予約はさぶりに直接連絡をお願いします。
親子でゲーム遊び 7月20日(木) 15:00～16:00 無料、予約不要	ゲームコーディネーターの先生をお呼びして、親子で楽しくボードゲームを楽しみませんか? 3歳以上の方が対象です。 (下のお子さんはお部屋で遊んでも大丈夫です。ご一緒にどうぞ) 岡本町会館でえほんの読み聞かせをやっています。
親子の広場とんとんとん(予約不要) 7月31日(月) 9:45～11:45 無料	
★水曜手芸部 (毎週水曜日) 10時30分～12時30分 第4水曜日はお休みです。 要予約：3組まで	10時30分～12時30分。手作り好きなスタッフといういろいろなキットを使って手作りしましょう。子供を遊ばせながら、おしゃべりしながら楽しく手作り出来ます。参加費：500円(キット込み)出来るまで何度でも参加できます。)はらべこあおむしの細通しが人気です。新作の設計もあります。12日は夏祭りの準備林かします。

放課後クラブあおむし 毎週月曜～金曜 (放課後～17:30)	月曜～金曜まで毎日。絵本やアナログゲームを楽しんだり、宿題をしたり、小学生が自由に入力できる時間です。費用：「こども会員」の登録が必要です。(年費5000円)会費500円/月 水曜日15時以降になります。
おかえりルーム (学童お預かり) 平日月曜～木曜 (17:30～20:00)	ご両親が仕事で一人の時、急な用事で預けるところがない! そんな声にお応えしてひまわり畑のお預かりを始めます。費用：一人500円/時間 対象：小学生 延長料金は15分単位になります。あおむし登録が必要です。 長期休み等：早朝～9時：600円/時間、9時～20時：500円/時間になります。
ひまわり畑子ども食堂 7月7日・21日 (17:00～18:00) ひまわり畑玄米開前	コロナの為に室内での飲食を止めて、お弁当配布にしています。食中毒の危険がありますので、お弁当は涼しいところに保管の上、2時間以内にお召し上がりください。子どもさんのみに配布致します。中学生以下は無料、大人の方への配布は現在行っておりません。21日は小学生以上の方はひまわり畑の中で一緒に食べましょう。(要予約 7月7日より)

ひまわりママタイムズ

www.himawaribatake0303.com

住所：〒573-0084
枚方市香里ヶ丘12丁目6-28
電話：090-6739-7064



7月のカレンダー

7月18日から8月末まではブレイクの一週はお休みです。

月	火	水	木	金	土	日
3 ほつとRお預かり あおむしお預かりR	4 ほつとRお預かり あおむしお預かりR ブレイクあーむ	5 ほつとRお預かり あおむしお預かりR ★水曜手芸	6 ほつとRお預かり あおむしお預かりR	7 あおむしお預かりR ★子ども食堂	8 休み	9 休み
10 ほつとRお預かり あおむしお預かりR	11 ほつとRお預かり あおむしお預かりR ★地域の夏祭り ブレイクあーむ	12 ほつとRお預かり あおむしお預かりR ★地域の夏祭り	13 ほつとRお預かり あおむしお預かりR ブレイクあーむ おつかれ	14 あおむしお預かりR ★お休み	15 休み	16 休み
17 休み	18 ほつとRお預かり あおむしお預かりR	19 ほつとRお預かり あおむしお預かりR ★水曜手芸	20 ほつとRお預かり あおむしお預かりR ★親子でゲーム遊び び	21 あおむしお預かりR ★子ども食堂	22 休み	23 休み
24 ほつとRお預かり あおむしお預かりR ★いつほにほ	25 ほつとRお預かり あおむしお預かりR	26 ほつとRお預かり あおむしお預かりR ★りつぷる	27 ほつとRお預かり あおむしお預かりR おつかれ	28 あおむしお預かりR ★お休み ★子どもの夏祭り	29 休み	30 休み
31 ほつとRお預かり あおむしお預かりR ★とんとんとん	1 ほつとRお預かり あおむしお預かりR	2 ほつとRお預かり あおむしお預かりR ★水曜手芸	3 ほつとRお預かり あおむしお預かりR	4 あおむしお預かりR ★子ども食堂	5 休み	6 休み

ちいさな絵本ショップ

ブックボランティア

（枚方市高之下町7-22）

Welcome!



リサイクル絵本の販売のお店です。
読まなくなった絵本を大切に
お手入れたリサイクル絵本や一部新刊
も取り扱っています。

7月7日

更新登録団体資料

7. 特定非営利活動法人陽だまりの会



令和 年 月 日

枚方市長

申請者

団体名 特定非営利活動法人陽だまりの会

主たる事務所

の所在地 大阪府枚方市友北二丁目7番15号

代表者 理事長 津田佳積

連絡先 [REDACTED]

枚方市NPO活動応援基金 団体登録更新申請書

枚方市NPO活動応援基金支援対象団体の登録を更新したいので、枚方市NPO活動応援基金支援対象団体登録要綱第7条の規定により、関係書類を添えて申請します。なお、当団体は、枚方市NPO活動応援基金支援対象団体登録要綱第2条に規定する登録要件（裏面に記載）に該当しています。また、本申請に係る書類については、ホームページ等で一般公開することについて同意します。

記

添付書類

- (1) 前事業年度の事業報告書
- (2) 前事業年度の活動計算書（決算）
- (3) 申請時の事業年度の事業計画書
- (4) 申請時の事業年度の活動計算書（予算）

※ (1)～(2)については、所轄庁に提出した書類の写しとする。また、前事業年度終了後の報告として既に市民活動課に提出している場合は、今回の添付書類から省略することが出来る。
※ (2)及び(4)の活動計算書について、定款を変更していない場合は収支計算書。

枚方市NPO活動応援基金支援対象団体登録要綱（抜粋）

（登録の要件）

第2条 登録を申請できる団体は、次に掲げるすべての要件を満たす団体とする。

- （1）特定非営利活動促進法（平成10年法律第7号）に規定する特定非営利活動法人であること。
- （2）主たる事務所の所在地が枚方市内であること
- （3）主として枚方市内を活動の拠点としていること。
- （4）事業費の総額のうち、特定非営利活動に係る事業費に占める割合が100分の50以上であること
- （5）宗教活動、政治活動又は選挙活動を行うことを主たる目的とする団体でないこと。
- （6）前各号に定めるもののほか、市長が定める要件を満たしていること。

2022年度 事業報告書

特定非営利活動法人 陽だまりの会

I. 事業期間

2022年4月1日 ～ 2023年3月31日

II. 事業の成果

昨年度に引き続き、会の趣旨に沿って各事業の実施を行った。

会が設立され30年以上を経て、各事業もともすればルーチン化しがちな中で、設立時の理念を日常活動の中で維持、継承させていくのが大きな課題となり、内部で議論をおこなって来た。今後も同様の議論、検証をくり返しながら活動を続けていくことになると思われる。

III. 事業の実施状況

1. 特定非営利活動に係る事業 ※各事業の収益、費用については別紙事業一覧参照

(1) 事業名：障害者の日常生活及び社会生活を総合的に支援するための法律（以下、障害者総合支援法と記す）に基づく一般相談支援事業

〈内 容〉従来の基本相談、一般相談支援事業はもとより、主に地域移行に取組む役割としての基幹相談支援を実施。様々な相談支援が多くなり、計画作成はもとより、困難事例への対応に少ない人材で対応している。

自立支援協議会及び精神障害者地域生活支援部会の運営、医療機関との関係作りをはじめ、地域での諸々の支援機関との連携が増えている。

〈実施場所〉地域活動支援センター・枚方市役所及び市内外関係機関等

〈実施日時〉月曜から金曜、土曜日は地域活動支援センターのみで実施祝日・年末年始を除く

〈対象者〉主に市内在住及び在院の主として精神障がい者・家族等

〈経 費〉 収入 13,139,048 ②+⑨+⑩+⑪+⑬
支出 13,805,817 ②' +⑨' +⑩' +⑪' +⑬'

(2) 事業名：障害者総合支援法に基づく特定相談支援事業

〈内 容〉障害福祉サービスを受けるために関係機関と連携し、計画を策定し、サービス利用を調整・支援する。

〈実施場所〉地域活動支援センター・利用者の居宅・各事業所

〈実施日時〉月曜から金曜、土曜日は地域活動支援センターのみで実施祝日・年末年始を除く

〈対象者〉主に市内在住及びの主として精神障がい者で福祉サービスを利用若しくは利用を希望する方

〈経 費〉 収入 967,241 ⑫
支出 480,000 ⑫'

(3) 事業名：障害者総合支援法に基づく地域生活支援事業

イ. 地域活動支援センター（Ⅰ）の運営

〈内 容〉地域で生活している人たちの気楽に集まってくる場の提供、地域交流
当事者活動支援等を行う。

〈実施場所〉地域活動支援センター（地域生活支援センター）及び周辺地域

〈実施日時〉日曜日・祝日・年末年始を除く毎日

〈対象者〉主に市内在住の精神障がい者等

〈経 費〉 収入 12,000,000 ③
支出 12,276,274 ③'

ロ. 地域活動支援センター（Ⅱ）

〈内 容〉地域で生活する精神障がい者に作業の場を提供し、日常生活のリズムを作ると共に地域生活をしていく上での力をつける。ボランティア等の協力の元、様々な地域サロンを開催、地域との交流の機会を持つ。

〈実施場所〉地域活動支援センター及び市内

〈実施日時〉月曜～金曜、年末年始・土・日・祝日は休み

〈対象者〉地域活動支援センターⅡで活動を希望する精神障がい者等

〈経 費〉 収入 9,000,000 ④
支出 9,765,447 ④'

ハ. 移動支援事業

〈内 容〉地域で生活する精神障がい者等に移動についてのヘルパーを派遣することで、社会参加を促し地域生活力を向上させる。

〈実施場所〉市内周辺

〈実施日時〉利用者が必要とする日時

〈経 費〉 収入 2,831,400 ⑦
支出 1,182,337 ⑦'

(4) 事業名：障害者総合支援法に基づく障がい福祉サービス事業

イ. 居宅介護事業

〈内 容〉在宅で生活する精神障がい者等にヘルパーを派遣することで日常生活を支援しその自立を促進する。

〈実施場所〉利用者の居宅及び市内周辺

〈実施日時〉利用者の必要とする日時

〈対象者〉事業の利用者

〈経 費〉 収入 21,459,249 ⑥
支出 24,280,989 ⑥'

ロ. グループホーム運営事業

〈内 容〉4つのホーム利用者への日常生活上の支援及び関係機関等との連絡調整を通じて、社会参加と自立を進める。(利用者 21名)
入居者の高齢化及び長期入院者等の退院後の生活の場として、個別支援の充実をはかった。

〈実施場所〉各々のグループホーム、及び地域活動支援センター等

〈実施日時〉通年

〈対象者〉ホーム入居者

〈経 費〉 収入 31,802,472 ⑤
支出 30,360,761 ⑤'

ハ. 就労継続支援事業B型 ワークショップちゃぶの運営

〈内 容〉ワークショップちゃぶ・まどれえぬ・茶楽わくわく(生活介護事業)の3つの働く場で、弁当の製造配達・菓子の製造販売等・喫茶店の運営を行い、働くことへの支援を行う。

〈実施場所〉各々の事業所及び市内関係機関

〈実施日時〉通年(土日・祝日・年末年始および夏休は除く)

〈対象者〉働くことを希望する主として精神障がい者等で利用契約をしている人

〈経 費〉 収入 74,495,372 ①+⑧+⑭+⑯
支出 79,237,546 ①'+⑧'+⑭'+⑯'

(5) 事業名：精神障がい者を主とする、障害者と地域住民との交流を通じて相互理解を進めるための事業

〈内 容〉 祭り等イベントの開催、地域のイベントへの参加、講演会、学生の実習受入等

〈実施場所〉 市内及び地域活動支援センター

〈実施日時〉 年間を通して数回

〈対象者〉 会に参加する障がい者及び周辺地域住民

〈経 費〉 収入 2,360,590 ⑮
支出 2,159,461 ⑮'

2. 収益事業

なし

3. その他の事業

なし

IV. 社員総会の開催状況

第34回 特定非営利活動法人 陽だまりの会 総会
2022年6月25日(土) 午前10時00分から 開催
於 枚方市総合福祉会館 大研修室

V. 理事会開催状況

第1回 理事会 2022.6.7(火) 18:00～ 於:地域活動支援センター陽だまり

1. 理事長の報酬について
2. 就B・ランチショップ・わくわくの事業用資金の法人会計への繰り入れについて
3. 第34回総会について

活動計算書

2022年4月1日 ~ 2023年3月31日

1. 経常収益		
科 目	金 額	
1 会費	612,000	
2 寄付金	2,123,217	
3 事業収益	169,569,428	
<small>障害者の日常生活及び社会生活を総合的に支援するための法律（以下、「障害者総合支援法」と称す。）に基づき一般相談支援事業</small>		13,139,048
障害者総合支援法に基づく特定相談支援事業		967,241
障害者総合支援法に基づく地域生活支援事業		23,831,400
障害者総合支援法に基づく障がい福祉サービス事業		127,757,093
<small>精神障がい者を主とする、障害者と地域住民との交流を通じて相互理解を深めるための事業</small>		2,360,590
その他(管理部門に関するもの)		1,514,056
4 その他収益	2,486,543	
受取利息		295
雑収入		2,486,248
経常収益 合計	174,791,188	
2. 経常費用		
1 事業費		
(1) 人件費	133,723,489	
給料		44,573,000
職員手当		19,986,428
賃金		41,315,565
利用者工賃		8,081,605
ボランティア手当		299,120
ピアサポ手当		101,500
ランチショップ手当		931,920
わくわく手当		778,150
福利厚生費		15,571,201
退職給付費用		2,085,000
報酬費		0
(2) その他経費	39,825,143	
旅費		18,760
消耗品費		984,974
燃料費		562,273
光熱水費		3,576,341
通信費		681,650
修繕費		714,659
委託料		1,682,142
負担金		382,524
使用料及び賃借料		15,882,409
損害保険料		1,200,850
減価償却費		2,207,973
作業材料費		11,047,561
租税公課		883,027
事業費 計	173,548,632	

科 目	金 額
2 管理費	
(1) 人件費	2,801,090
賃金	2,149,590
福利厚生費	1,500
報酬費	650,000
(2) その他経費	4,228,314
旅費	5,420
消耗品費	176,142
通信費	86,724
修繕費	42,742
負担金	194,710
損害保険料	2,100
会議費	0
会関係事業費	83,075
減価償却費	3,345,079
租税公課	119,873
支払利息	172,449
管 理 費 計	7,029,404
経常費用 合計	180,578,036
当期経常増減額	△ 5,786,848
3. 経常外収益	
固定資産売却益	39,999
経 常 外 収 益 計	39,999
4. 経常外費用	
雑損失	350,000
経 常 外 費 用 計	350,000
当期正味財産増減額	△ 6,096,849
前期繰越正味財産額	148,064,152
次期繰越正味財産額	141,967,303

2023年度 事業計画書

(2023年4月1日から2024年3月31日まで)

特定非営利活動法人 陽だまりの会

I 事業の実施方針

精神障害者との共働作業によって、その自立と社会参加を推進し、市民としてあたりまえに暮らせる社会の実現をめざすと共に、人がいかなる状況においても、人として尊重され、その自己実現が可能となる社会の創造に努めることを目的とする。その達成のために、特定非営利活動促進法第2条別表第1号（保健・医療又は福祉の増進を図る活動）行う。

II 事業の実施に関する事項

1 特定非営利活動に係る事業

※各事業の収益・費用については別紙事業別一覧参照

- (1) 障害者の日常生活及び社会生活を総合的に支援するための法律（以下、障害者総合支援法と記す）に基づく一般相談支援事業

【内 容】 障害者やその家族からの相談を受け支援を行なう。

【実施場所】 枚方市交北二丁目7番15号 相談支援センター陽だまり

【実施日時】 2023年4月1日～2024年3月31日（日曜、祝日、年末年始は休み）

【事業の対象者】 障害者、家族、関係者他

【収 益】 13,154千円 (②+⑨+⑩+⑪+⑬)

【費 用】 13,154千円 (②' +⑨' +⑩' +⑪' +⑬')

- (2) 障害者総合支援法に基づく特定相談支援事業

【内 容】 障害福祉サービスを受けるために関係機関と連携し、計画を策定し、サービス利用を調整・支援する。

【実施場所】 枚方市交北二丁目7番15号 相談支援センター陽だまり

【実施日時】 2023年4月1日～2024年3月31日（日曜、祝日、年末年始は休み）

【事業の対象者】 障害者、家族、関係者他

【収 益】 1,000千円 (⑫)

【費 用】 1,000千円 (⑫')

- (3) 障害者総合支援法に基づく地域生活支援事業

イ. 地域活動支援センター（I）の運営

【内 容】 枚方市から委託を受け、地域活動支援センターI型の運営をおこない、障害者の居場所や食事等を提供するとともに、生活上の相談支援等をおこなう。

【実施場所】 枚方市交北二丁目7番15号 地域活動支援センター陽だまり

【実施日時】 2023年4月1日～2024年3月31日（日曜日、祝日、年末年始は休み）

【事業の対象者】 障害者、家族、関係者他

【収 益】 12,000千円 (③)

【費 用】 12,000千円 (③')

ロ、地域活動支援センターⅡ型の運営

【内 容】 枚方市から委託を受け、地域活動支援センターⅡ型の運営をおこない、障害者が作業を行う場を提供するとともに、生活上の相談支援等をおこなう。

【実施場所】 枚方市田口一丁目3番2号 地域活動支援センター ランチショップ陽だまり

【実施日時】 2023年4月1日～2024年3月31日（土・日曜日、祝日、年末年始は休み）

【事業の対象者】 障害者、家族、関係者他

【収 益】 9,000 千円 (④)

【費 用】 9,000 千円 (④')

ハ、移動支援事業（ガイドヘルプ）

【内 容】 障害者の外出等の社会参加をガイドヘルパーを派遣することにより支援する。

【実施場所】 枚方市交北二丁目7番15号 ヘルパーステーション風人（事務所）
支援の場は派遣先。

【実施日時】 2023年4月1日～2024年3月31日（土・日曜日、祝日、年末年始は休み）

【事業の対象者】 居住する自治体から支援の決定を受けた障害者

【収 益】 2,800 千円 (⑦)

【費 用】 2,800 千円 (⑦')

(4) 障害者総合支援法に基づく障がい福祉サービス事業

イ、居宅介護事業（ホームヘルプ）

【内 容】 障害者の生活をホームヘルパーを派遣することにより支援する。

【実施場所】 枚方市交北二丁目7番15号 ヘルパーステーション風人（事務所）
支援の場は派遣先の居宅等。

【実施日時】 2023年4月1日～2024年3月31日（土・日曜日、祝日、年末年始は休み）

【事業の対象者】 居住する自治体から支援の決定を受けた障害者

【収 益】 21,415 千円 (⑥)

【費 用】 21,415 千円 (⑥')

ロ、共同生活援助（グループホーム）運営事業

【内 容】 障害者の共同生活の場を提供し、日常生活の支援・指導等を行う。

【実施場所】 枚方市田口一丁目5番24号 グループホーム メモリーハイツ 他

【実施日時】 2023年4月1日～2024年3月31日

【事業の対象者】 居住する自治体から支援の決定を受けた障害者

【収 益】 31,800 千円 (⑤)

【費 用】 31,800 千円 (⑤')

ハ、就労継続支援事業B型 ワークショップちゃぶの運営

【内 容】 ワークショップちゃぶ・まどれえぬ・茶楽わくわく(生活介護事業)の3つの働く場で、弁当の製造配達・菓子の製造販売等・喫茶店の運営を行い、働くことへの支援を行うと同時に生活上の相談等に応じる。

【実施場所】 枚方市交北二丁目7番15号 ワークショップちゃぶ
枚方市田口一丁目3番2号 茶楽わくわく

【実施日時】 2023年4月1日～2024年3月31日(土・日曜日、祝日、年末年始は休み)

【事業の対象者】 居住する自治体から支援の決定を受けた障害者

【収 益】 74,850千円(①+⑧+⑭+⑯)

【費 用】 74,850千円(①'+⑧'+⑭'+⑯')

(5) 精神障がい者を主とする、障害者と地域住民との交流を通じて相互理解を進めるための事業

【内 容】 祭り等イベントの開催、地域のイベントへの参加、講演会、学生の実習受入等。

【実施場所】 市内及び 枚方市交北二丁目7番15号 相談支援センター陽だまり

【実施日時】 2023年4月1日～2024年3月31日(左記期間に数回)

【事業の対象者】 市民、障害者当事者、家族、関係者他

【収 益】 2,300千円(⑮)

【費 用】 2,300千円(⑮')

(6) 障がい者・高齢者等への配食等、生活を支援する事業

当該年度は実施予定なし

(7) その他、目的を達成するために必要な事業

当該年度は実施予定なし

活動予算書

2023年4月1日 ～ 2024年3月31日

1. 経常収益			
	科 目	金	額
1	会費	800,000	
2	寄付金	2,000,000	
3	事業収益	169,969,000	
	<small>障害者の就業支援及び日常生活支援等のための活動を行う、障害者総合支援法に基づき一般相談支援事業</small>		13,154,000
	障害者総合支援法に基づく特定相談支援事業		1,000,000
	障害者総合支援法に基づく地域生活支援事業		23,800,000
	障害者総合支援法に基づく障がい福祉サービス事業		128,065,000
	<small>精神障がい者を中心とする、障害者と地域住民との交流を通じて相互理解を深めるための事業</small>		2,300,000
	その他(管理部門に関するもの)		1,650,000
4	その他収益	1,500,000	
経常収益 合計			174,269,000
2. 経常費用			
1	事業費		
	(1) 人件費	130,950,000	
	給料		41,500,000
	職員手当		17,550,000
	賞金		46,606,000
	利用者工賃		8,100,000
	ボランティア手当		300,000
	ピアサポ手当		150,000
	ランチショップ手当		930,000
	わくわく手当		770,000
	福利厚生費		12,940,000
	退職給付費用		2,104,000
	(2) その他経費	37,369,000	
	旅費		25,000
	消耗品費		898,000
	燃料費		538,000
	光熱水費		2,365,000
	通信費		709,000
	修繕費		450,000
	委託料		1,713,000
	負担金		167,000
	使用料及び賃借料		15,382,000
	損害保険料		795,000
	減価償却費		2,063,000
	作業材料費		11,410,000
	租税公課		854,000
事業費 計			168,319,000

科 目	金 額	
2 管理費		
(1) 人件費	2,000,000	
賃金		1,500,000
報酬費		500,000
(2) その他経費	3,950,000	
旅費		5,000
消耗品費		70,000
通信費		83,000
修繕費		20,000
負担金		120,000
損害保険料		2,000
会関係事業費		50,000
減価償却費		3,300,000
租税公課		120,000
支払利息		180,000
管 理 費 計	5,950,000	
経常費用 合 計	174,269,000	

事業別予算の一覧(2023年度予算)

科目	就業支援	相談支援	地活(1)	地活(II)	グループホーム	ホームケア	移動支援	生活介護	コキオナー	デイケア	地域移行	特定一般	送付	就労継続部門	地域活動部門	生活介護部門	事業部別計	整理部門計	合計
I. 経常収益																			
寄附金																			800,000
事業収益																			2,000,000
給付金	43,000,000	7,800,000	12,000,000	9,000,000	24,500,000	21,400,000	2,800,000	9,800,000	3,056,000	150,000	648,000	1,000,000	1,500,000				99,700,000	450,000	99,700,000
委託料																			37,404,000
補助金					300,000														300,000
利用委託金	100,000				7,000,000			150,000											7,265,000
社会保険料(法人)																			0
雑収入																			1,200,000
作業収入	43,100,000	7,800,000	12,000,000	9,000,000	31,800,000	21,415,000	2,800,000	9,950,000	3,056,000	150,000	648,000	1,000,000	1,500,000	20,000,000	2,300,000	1,800,000	188,319,000	1,650,000	189,969,000
その他収益	43,100,000	0	0	0	0	0	0	0	0	0	0	0	0	0	0	0	0	0	24,100,000
経常収益合計	43,100,000	7,800,000	12,000,000	9,000,000	31,800,000	21,415,000	2,800,000	9,950,000	3,056,000	150,000	648,000	1,000,000	1,500,000	20,000,000	2,300,000	1,800,000	168,319,000	1,650,000	174,269,000
II. 経常費用																			
人件費																			
給料	14,520,000	4,000,000	4,000,000	2,800,000	8,400,000	7,800,000	2,800,000	4,500,000											41,500,000
職員手当	5,200,000	1,200,000	1,200,000	1,250,000	4,000,000	3,800,000	1,100,000	1,100,000											17,550,000
賞与	12,000,000	2,400,000	2,400,000	3,250,000	4,100,000	3,700,000	2,800,000	3,000,000	3,056,000			1,000,000	1,500,000	48,806,000				1,500,000	48,106,000
利用委託金														8,100,000					8,100,000
社会保険料																			300,000
雑収入	200,000		100,000	100,000															200,000
ピアサポーター																			150,000
ランニング手当															930,000				930,000
ワークイン手当																			770,000
福利厚生費	3,500,000	1,390,000	1,160,000	1,000,000	2,800,000	2,100,000	1,000,000	1,000,000						12,940,000					12,940,000
退職給付費用	744,000	192,000	98,000	190,000	370,000	320,000	182,000	182,000						2,104,000					2,104,000
雑収入																			500,000
人件費合計	38,184,000	7,372,000	8,858,000	6,850,000	19,870,000	20,200,000	2,800,000	9,792,000	3,056,000	150,000	0	1,000,000	1,500,000	8,100,000	930,000	770,000	130,950,000	2,000,000	132,950,000
その他経費																			
庶費	2,000	8,000	0	0	7,000	10,000	0	0											25,000
消耗品費	300,000	36,000	200,000	80,000	100,000	100,000	0	18,000											500,000
燃料費	300,000	20,000	30,000	0	0	108,000	0	20,000			70,000								70,000
光熱水費	950,000	0	950,000	140,000	240,000	0	0	40,000			45,000								598,000
通信費	100,000	34,000	80,000	50,000	200,000	200,000	0	20,000			25,000								2,365,000
雑費	100,000	0	70,000	10,000	100,000	150,000	20,000	20,000											83,000
委託料	500,000	98,000	500,000	25,000	900,000	270,000	0	20,000											709,000
賃借金	20,000	40,000	50,000	25,000	20,000	2,000	0	20,000											450,000
使用料及び賃借料	2,300,000	176,000	1,014,000	60,000	11,000,000	320,000	0	10,000			598,000								1,713,000
損害保険料	350,000	30,000	180,000	20,000	150,000	55,000	0	10,000											167,000
会議費																			2,000
全国標準費																			0
旅費交通費																			50,000
作業材料費																			3,300,000
雑費	14,000				13,000	0									1,370,000	940,000			5,363,000
退職給付引当金繰入																			11,410,000
繰上償還金繰入																			854,000
退職給付金繰入																			120,000
工業奨励金繰入																			0
支払利息																			0
経常費用合計	43,936,000	428,000	31,440,000	410,000	12,130,000	1,215,000	0	158,000	0	648,000	0	0	0	11,900,000	1,370,000	1,030,000	37,889,000	180,000	41,319,000
経常収用合計	43,100,000	7,800,000	12,000,000	9,000,000	31,800,000	21,415,000	2,800,000	9,950,000	3,056,000	150,000	648,000	1,000,000	1,500,000	20,000,000	2,300,000	1,800,000	168,319,000	1,650,000	174,269,000
当期経常増減額																			0

更新登録団体資料

8. 特定非営利活動法人ハーモニークラブ

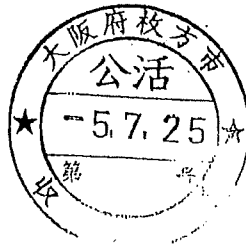

令和 年 月 日

枚方市長 殿

申請者
団体名 特定非営利活動法人ハーモニークラブ
主たる事務所 枚方市上島東町 14-1
の所在地 ルファルひらかた社協5階
代表者 井上 千晴
連絡先 [REDACTED]

枚方市NPO活動応援基金 団体登録更新申請書

枚方市NPO活動応援基金支援対象団体の登録を更新したいので、枚方市NPO活動応援基金支援対象団体登録要綱第7条の規定により、関係書類を添えて申請します。なお、当団体は、枚方市NPO活動応援基金支援対象団体登録要綱第2条に規定する登録要件（裏面に記載）に該当しています。また、本申請に係る書類については、ホームページ等で一般公開することについて同意します。

記

添付書類

- (1) 前事業年度の事業報告書
- (2) 前事業年度の活動計算書（決算）
- (3) 申請時の事業年度の事業計画書
- (4) 申請時の事業年度の活動計算書（予算）

※(1)～(2)については、所轄庁に提出した書類の写しとする。また、前事業年度終了後の報告として既に市民活動課に提出している場合は、今回の添付書類から省略することが出来る。
※(2)及び(4)の活動計算書について、定款を変更していない場合は収支計算書。

枚方市NPO活動応援基金支援対象団体登録要綱（抜粋）

（登録の要件）

第2条 登録を申請できる団体は、次に掲げるすべての要件を満たす団体とする。

- （1）特定非営利活動促進法（平成10年法律第7号）に規定する特定非営利活動法人であること。
- （2）主たる事務所の所在地が枚方市内であること
- （3）主として枚方市内を活動の拠点としていること。
- （4）事業費の総額のうち、特定非営利活動に係る事業費に占める割合が100分の50以上であること
- （5）宗教活動、政治活動又は選挙活動を行うことを主たる目的とする団体でないこと。
- （6）前各号に定めるもののほか、市長が定める要件を満たしていること。

2022 年度事業報告書

特定非営利活動法人 ハーモニークラブ

I 事業期間

2022 年 4 月 1 日～2023 年 3 月 31 日

II. 事業の成果

法人としての組織基盤を固め、これまでの活動を継続することにより浸透をはかった。さらに、乳幼児の親子だけでなく、就学児やスペシャルニーズ、大人の分野に対象を広げた。また、ボランティアや支援者を増やし持続可能な活動を行い、枚方市社会福祉協議会、ひらかた子育て支援ネットワーク、ひらかた市民活動支援センター、枚方市の保育園との連携を深め地域に貢献した。

(1) えほんライブ事業

・有料出張公演を 11 件実施した。保育施設や教育施設、親子イベント、自治会など。

(2) えほんライブ広報事業

- ・国際音楽の日記念事業助成金を活用して、えほんライブコンサートイベントを開催。
- ・枚方市社会福祉協議会の次世代育成「幸子ファンド」助成金を活用し、スペシャルニーズの子どもたちに向けたプログラム作りを行い、放課後等デイサービスで上演した。
- ・枚方市社会福祉協議会、ひらかた子育て支援ネットワーク、ひらかた市民活動支援センターが主催するイベントで無料公演を行い、認知を広めた。
- ・ブログ、公式 LINE、Instagram、Facebook などの SNS で定期的に発信を行った。

(3) 親子の場づくり事業

- ・枚方市子ども未来部のふれあいルーム事業助成金によって、月 2 回(年間 24 回)牧野図書館にてふれあいルームを運営。
- ・枚方市 NPO 活動応援基金の補助金を活用して、えほんライブを通して自己肯定感を育むプログラムを親子広場や子育て支援の野外イベントで実施。保育サロンを月 1 回実施。

(4) えほんライブ養成事業

- ・教材動画や台本を使って、保育研修を 4 件実施。
- ・パフォーマー養成講座を実施。
- ・コンサートやふれあいルームでボランティアを受入れ、賛助会員などの支援者募集や有料公演の依頼につなげた。

III. 事業の実施状況

1. 特定非営利活動に係る事業

(1) (事業名) えほんライブ事業

(内 容) 関西の教育、保育施設、学校、自治会、親子イベントなどからの依頼を受けて、えほんライブワークショップを実施

(実施場所) 下記表の通り

(実施日時) 下記表の通り

(事業の対象者) 下記表の通り

(収 益) 210,000 円

(費 用) 145,381 円

実施場所	実施日時	事業の対象者	収益	費用		
交野市星田山手自治会館 子育てサロン	5月28日	地域親子	210,000	145,381		
宇治市 城南荘集会所 ドーナツクラブ音楽会	6月11日	地域親子				
枚方市 黄金野自治会	6月30日	自治会会員				
京橋ナガラビットカフェ おひさまひろば	11月3日	一般市民、おひさまひろば関係者				
交野市 ぼらりすひろば	11月15日	地域親子				
サプリ村野 みつたまマタニティコンサート	11月20日	妊婦、地域親子				
和歌山県民文化会館 KEG キャリアアカデミー	12月18日	就学前及び小学生の親子				
枚方市 黄金野自治会	2月21日	自治会会員				
桜井市立図書館 おひさまひろば	2月27日	地域親子、近隣の保育園 高齢者施設の利用者				
津田生涯学習市民センター ふれあいルーム	3月14日	地域親子				
ラポール枚方 おもちゃライブラリー	3月23日	地域親子				
合 計					210,000	145,381

(2) (事業名) えほんライブ広報事業

(内 容) 教育関係者、保護者への認知を広げる目的で、えほんライブワークショップを行う。

(実施場所) 下記表の通り

(実施日時) 下記表の通り

(事業の対象者) 下記表の通り

(収 益) 591,000円 (助成金 590,000円、雑収入 1,000円)

(費 用) 339,273円

実施場所	実施日時	事業の対象者	収益	費用
(国際音楽の日記念事業助成金対象事業)			90,000	120,434
えほんライブ動画配信コンサートイベント	撮影 9月11日 配信開始 11月3日	地域一般(オンライン配信)	200,000	202,809
(次世代育成 幸子ファンドプロジェクト基金助成金対象事業)				
放課後等デイサービスにこ ちゃあむ	7月6日 10月22日 3月30日	スペシャルニーズのある子どもたちと、 施設の指導員		
保育サロン (スペシャルニーズ向けの えほんライブ制作検討)	4月26日 4月28日 5月19日 7月6日 10月22日	放課後等デイサービスの指導員、等	0	16,030
ひらかた子育て支援ネットワーク連絡会	6月7日	会員		

大阪工業大学（ソーシャルイノベーションチャレンジの対象事業）	7月22日	大阪工業大学学生		
NPO フェスタ	10月23日	地域市民		
社協フェスタ	11月23日	地域市民		
野外イベント「子ども食堂だよ、全員集合」	12月4日	地域市民、親子		
(大和証券助成金事業) 対象期間 2023年1月～12月			301,000	0
合 計			591,000	339,273

(3) (事業名) 親子の場づくり事業

(内 容) 枚方市内の子育て世代の親子に向けて、えほんライブや交流を通して自己解放や自己肯定感を育む目的で居場所づくりを行う。

(実施場所) 下記表の通り

(実施日時) 下記表の通り

(事業の対象者) 下記表の通り

(収 益) 200,000円 (助成金 200,000円)

(費 用) 302,836円

実施場所	実施日時	事業の対象者	収益	費用
(枚方市ふれあいルーム助成金対象事業)			120,000	137,760
牧野図書館	24回 (第2、第4木曜)	地域親子		
(枚方市NPO活動応援基金補助金対象事業)			80,000	160,800
おやこひろば「とんとんとん」	6月6日	地域親子、みんなの ビーゴ保育園及び いまここ保育園の園 児と保育士		
	7月4日			
	10月3日			
	11月7日			
	3月6日			
野外イベント「さくらマルシェ」	4月2日	地域市民、親子		
保育オンラインサロン	13回 (5/9, 5/13, 5/30, 7/8, 9/16, 9/29, 10/17, 10/25, 11/7, 12/26, 1/10, 1/16, 2/6)	保育士等教育関係者、子育て中の親、一般市民、等		
事前会議の部屋代、工作材料費			0	4,276
合 計			200,000	302,836

(4) (事業名) えほんライブ養成事業

(内 容) えほんライブのパフォーマーを養成する。ボランティア・保育関係者の人材育成をする。

(実施場所) 下記表の通り

(実施日時) 下記表の通り

(事業の対象者) 下記表の通り

(収 益) 43,000円 (助成金 5,000円)

(費 用) 15,161円

実施場所	実施日時	事業の対象者	収益	費用
ヒューマンアカデミー 保育研修	9月8日 1月13日	こども保育専攻の学 生	43,000	15,161 0
おひさまひろば 職員研修	2月27日	保育士等職員		
ちょいボラ体験 2022 プ ログラム	11月10日	枚方市ボランティア センターのプログラ ムに申込者		
学生ボランティア体験	3月23日	枚方市民活動支援セ ンターのプログラム に申込者		
パフォーマー養成講座	1月12日 2月23日	希望者		
合 計			43,000	15,161

IV. 社員総会の開催状況

第4回通常総会

(日 時) 2022年5月20日 19時から19時30分

(場 所) zoom オンライン会議

(社員総数) 17名

(出席者数) 16名 (うち委任状出席者1名)

(内 容) 第1号議案 役員選任の件
 第2号議案 2021年度の事業報告書案承認の件
 第3号議案 2021年度の活動計算書案承認の件
 第4号議案 2022年度の事業計画書案承認の件
 第5号議案 2022年度の活動予算書案承認の件
 第6号議案 議事録署名人の選任の件
 全ての案件について審議の結果、全員一致で可決承認

V. 理事会その他の役員会の開催状況

理事会：(13回)2022年4月11日、4月18日、7月24日、8月1日、8月23日、9月5日、9月7日、9月26日、2023年1月9日、1月27日、2月10日、3月10日、3月28日

定例会(正会員)：(11回)2022年4月7日、6月21日、7月28日、8月29日、9月30日、10月20日、11月17日、12月22日、2023年1月23日、2月20日、3月31日

以上

2022年度 活動計算書

2022年4月1日から2023年3月31日まで

特定非営利活動法人 ハーモニークラブ
(単位：円)

科目	金額		
I 経常収益			
1. 受取会費			
正会員受取会費	170,000		
賛助会員受取会費	24,000	194,000	
2. 受取寄付金			
受取寄付金	50,965	50,965	
3. 受取助成金等			
受取補助金・助成金	795,000	795,000	
4. 事業収益			
(1) えほんライブ事業	210,000		
(2) えほんライブ広報事業	0		
(3) 親子の場づくり事業	0		
(4) えほんライブ養成事業	38,000	248,000	
5. その他収益			
受取利息	4		
雑収入	7,540	7,544	
経常収益計			1,295,509
II 経常費用			
1. 事業費			
(1) 人件費			
給与手当	325,000		
人件費計	325,000		
(2) その他経費			
諸謝金	112,700		
印刷製本費	34,907		
会場借上費	11,600		
会議費	44,973		
旅費交通費	94,663		
通信費	22,830		
賃借料	4,295		
研修費	106,200		
消耗品費	25,483		
雑費	20,000		
その他経費計	477,651		
事業費計		802,651	
2. 管理費			
(1) 人件費			
人件費計	0		
(2) その他経費			
諸謝金	54,000		
印刷製本費	5,845		
会費・参加費	4,000		
通信運搬費	10,826		
通信費	49,533		
地代家賃	76,560		
保険料	3,000		
消耗品費	3,793		
雑費	539		
その他経費計	208,096		
管理費計		208,096	
経常費用計			1,010,747
当期経常増減額			284,762
III 経常外収益			
1. 固定資産売却益		0	
経常外収益計			0
IV 経常外費用			
1. 過年度損益修正損		0	
経常外費用計			0
税引前当期正味財産増減額			284,762
法人税、住民税及び事業税			0
当期正味財産増減額			284,762
前期繰越正味財産額			114,686
次期繰越正味財産額			399,448

2023 年度事業計画書

2023 年 4 月 1 日から 2024 年 3 月 31 日まで

特定非営利活動法人ハーモニークラブ

I. 事業の実施方針

これまで枚方市社会福祉協議会をはじめとする団体と連携して、NPO 法人として組織の基盤固めを行ってきた。2022 年度は今までの活動を継続することにより浸透をはかり、乳幼児の親子だけでなく、就学児やスペシャルニーズ、大人の分野に対象を広げた。今後は、ボランティアを希望する学生や一般に向けてボランティア体験講座を開催し、ボランティアや支援者を増やし持続可能な活動にしていく。また、保育、教育、福祉に携わる保育士、職員に向けての研修もおこなっていく。

- (1) えほんライブ事業については、有料出張公演を要望のあった保育施設や教育施設、親子イベントなどで実施する。また、自治会やその他のイベントなどで、大人のためのえほんライブワークショップを実施する。
- (2) えほんライブ広報事業については、大和証券助成金を活用して、就学児から大人に向けたえほんライブコンテンツ作りを実施し、えほんライブコンサートイベントを自主開催する。ブログ、公式 LINE、Instagram、Facebook などの SNS を使って認知を広げ有料公演の依頼につなげる。
- (3) 親子の場づくり事業については、昨年に引き続き、枚方市子ども未来部のふれあいルーム事業助成金によって、月 2 回(年間 24 回)牧野図書館にてふれあいルームを運営する。また、枚方市 NPO 活動応援基金の補助金を活用して、えほんライブを通して自己肯定感を育むプログラムをおよこ広場で実施する他、子育て支援の野外イベント出場、保育サロンを月 1 回程度実施し、「ボランティア体験講座」を実施する。
- (4) えほんライブ養成事業については昨年に引き続きパフォーマーを養成する。パフォーマンスのレパートリーを広げスキルアップを目的とした練習会を月 1 回程度おこなう。ひらかた市民活動支援センターの「夏休み学生ボランティア体験プログラム」の受け入れをおこなう。また、サポーターの人材育成を目的としたハーモニークラブ・サポーター養成講座をおこなう。さらに、保育、教育、福祉に携わる保育士、職員、または保育の担い手に向けての研修もおこなう。

II. 事業の実施に関する事項

1. 特定非営利活動に係る事業

(1) えほんライブ事業

① えほんライブ(有料出張公演)

【内容】関西の教育、保育施設、学校、自治会、親子イベントなどからの依頼を受けて、えほんライブワークショップを実施する。

【実施場所】保育施設や教育施設、自治会館、親子イベントなど

【実施日時】随時

【事業の対象者】要望に応じて

【収入】255,000 円(出演謝礼 ぽらりすひろば 10,000 円、くずは駅前イベント 10,000 円 × 2 回 = 20,000 円、15,000 円 × 15 回 = 225,000 円)

【支出】208,000 円(人件費(出演者/スタッフ)@1,000 円 × 5 人 × 18 回 = 90,000 円、旅費交通費@1,000 円 × 5 人 × 18 回 = 90,000 円、会議費(練習会場代)@1,000 × 18 回 = 18,000 円、雑費 10,000 円)

(2) えほんライブ広報事業

【内容】 教育関係者、保護者、賛助会員、ボランティアへの認知を広げる目的で、えほんライブワークショップを行う。

① えほんライブコンサート自主イベント（「大和証券」助成金の対象事業）

【実施場所】 未定（枚方公園青少年センターなど）

【実施日時】 2023年8月

【事業の対象者】 親子など一般参加者、保育士や教育関係者等、学生

【収入】 0円（助成金 前期繰越 74,000円分）

【支出】 74,000円（助成金申請予算書の通り。諸謝金（撮影・編集・同時配信費用）47,000円、会場借上費 14,000円、旅費交通費（出演者/スタッフ）13,000円）

② 就学児から大人に向けたえほんライブのプログラムを作り対象拡大準備（「大和証券」助成金の対象事業）

【実施場所】 枚方市内の施設にてレコーディング

【実施日時】 9月10日

【事業の対象者】

【収入】 0円（助成金 前期繰越 137,000円分）

【支出】 137,000円（助成金申請予算書の通り。研修費（動画制作費 50,000円＋朗読・演奏の録音費 70,000円＝120,000円）、会議費（会場代）7,000円、旅費交通費 10,000円）

③ 連携団体主催のイベント等に出演「大和証券」助成金の対象事業）

【実施場所】 イベント（NPO フェスタ、社協フェスタ、ボランティアフェスタ）

【実施日時】 随時

【事業の対象者】 枚方市内の参加者

【収入】 0円（助成金 前期繰越 89,000円分）

【支出】 93,000円（助成金申請予算書の通り。印刷製本費（印刷代）1,500円、会議費（練習会場代）@900円×3回＝2,700円、雑費 2,000円、人件費（イベント出演者/スタッフ）@1,000円×5人×3回＝15,000円、旅費交通費（駐車場代）@800円×5人×2回＝8,000円、消耗品費（プロジェクター購入費）63,800円）

(3) 親子の場づくり事業

【内容】 枚方市内の子育て世代の親子に向けて、えほんライブや交流を通して自己解放や自己肯定感を育む目的で居場所づくりを行う。また、ボランティア受け入れやボランティア体験講座を実施する。

① ふれあいルーム（枚方市子ども未来部 ふれあいルーム事業助成金の対象事業）

【実施場所】 枚方市立牧野図書館

【実施日時】 毎月2回（第2、第4木曜日）

【事業の対象者】 子育て中の親子

【収入】 120,000円（助成金）

【支出】 132,000円（助成金申請予算書の通り。人件費（報償金）120,000円、消耗品費 2,000円、印刷製本費 5,000円、諸謝金 5,000円）

② 親子広場、子育て支援イベント参加、保育サロン、ボランティア受け入れと体験講座（枚方市 NPO 活動応援基金補助金事業）

【実施場所】 岡本町会館（親子広場とんとんとん）、オンライン（zoom）、子育て支援イベント（さくらマルシェ、子ども食堂だよ全員集合）、枚方市の公共施設など

【実施日時】 さくらマルシェ（4/1）、おやこのひろばとんとんとん（6/5、7/3、10/2、11/6、3/4）、保育オンラインサロンは毎月1回程度、ボランティア受け入れとボランティア体験講座（夏休みなど）

【事業の対象者】 親子など一般参加者、保育士や教育関係者、ボランティアに興味の有る学生や一般

【収入】 300,000 円 (補助金)

【支出】 324,000 円 (補助金申請予算書の通り。人件費 228,000 円、旅費交通費 56,000 円、諸謝金 15,000 円、会議費 900 円、消耗品費 12,000 円、印刷製本費 12,100 円)

(4) えほんライブ養成事業

【内容】 えほんライブのパフォーマーを養成する。ボランティア・保育関係者の人材育成をする。

① えほんライブのパフォーマー養成事業

【実施場所】 牧野生涯学習市民センター等枚方市内の公共施設

【実施日時】 随時

【事業の対象者】 えほんライブのパフォーマンスに興味がある人、保育士や教員、教育や介護関係の仕事を目指す学生

【収入】 0 円

【支出】 15,000 円 (人件費@1,000 円×4 人×3 回=12,000 円、会議費@1,000 円×3 回=3,000 円)

② ボランティア養成講座

【実施場所】 牧野生涯学習市民センター等枚方市内の公共施設

【実施日時】 随時

【事業の対象者】 ハーモニークラブの活動に興味がある人、ボランティアをしたい人、教育や介護関係の仕事を目指す学生

【収入】 5,000 円 (ちょいボラ)

【支出】 6,000 円 (人件費@1,000 円×5 人=5,000 円、会議費 1,000 円)

③ パフォーマー・ステップアップ練習会

【実施場所】 牧野生涯学習市民センター等枚方市内の公共施設

【実施日時】 第 2, 4 木曜午後

【事業の対象者】 えほんライブのパフォーマー

【収入】 0 円

【支出】 21,600 円 (会議費@900 円×24 回=21,600 円)

④ 保育士、職員研修

【実施場所】 保育施設など

【実施日時】 随時

【事業の対象者】 保育を目指す学生、保育士、子育て支援員、介護福祉士など

【収入】 96,000 円 (研修謝礼 30,000 円×3 回=90,000 円、3,000 円×2 回=6,000 円)

【支出】 72,500 円 (人件費@1,000 円×5 人×5 回=25,000 円、旅費交通費@2,500 円×5 人×3 回=37,500 円、@1,000 円×5 人×2 回=10,000 円)

⑤ その他

学生ボランティア体験プログラム受け入れ

【実施場所】 ふれあいルームなど

【実施日時】 随時

【事業の対象者】 学生

【収入】 0 円

【支出】 0 円

事業費の全体予算

【収入合計】 776,000 円 (但し大和証券助成金の前期繰越分 300,000 円を含むと 1,076,000 円)

【支出合計】 1,083,100 円

以上

2023年度 活動予算書

2023年4月1日から2024年3月31日まで

特定非営利活動法人 ハーモニークラブ
(単位: 円)

科目	金額	
I 経常収益		
1. 受取会費		
正会員受取会費	150,000	
賛助会員受取会費	55,000	205,000
2. 受取寄付金		
受取寄付金	60,000	
施設等受入評価益	0	60,000
3. 受取助成金等		
受取補助金・助成金	425,000	425,000
4. 事業収益		
(1) えほんライブ事業	255,000	
(2) えほんライブ広報事業	0	
(3) 親子の場づくり事業	0	
(4) えほんライブ養成事業	96,000	351,000
5. その他収益		
受取利息	0	
雑収益	0	0
経常収益計		1,041,000
II 経常費用		
1. 事業費		
(1) 人件費		
給与手当	495,000	
法定福利費	0	
退職給付費用	0	
福利厚生費	0	
人件費計	495,000	
(2) その他経費		
諸謝金	67,000	
印刷製本費	18,600	
会場借上費	14,000	
会議費	54,200	
旅費交通費	224,500	
通信運搬費	0	
研修費	120,000	
消耗品費	77,800	
雑費	12,000	
その他経費計	588,100	
事業費計		1,083,100
2. 管理費		
(1) 人件費		
役員報酬	0	
給与手当	0	
法定福利費	0	
退職給付費用	0	
福利厚生費	0	
人件費計	0	
(2) その他経費		
諸謝金	150,000	
印刷製本費	10,000	
会議費	0	
会費・参加費	4,000	
通信運搬費	32,640	
通信費	6,600	
地代家賃	42,760	
保険料	3,000	
消耗品費	5,000	
雑費	1,000	
その他経費計	255,000	
管理費計		255,000
経常費用計		1,338,100
当期経常増減額		▲ 297,100
III 経常外収益		
1. 固定資産売却益		0
経常外収益計		0
IV 経常外費用		
1. 過年度損益修正損		0
経常外費用計		0
税引前当期正味財産増減額		▲ 297,100
法人税、住民税及び事業税		0
当期正味財産増減額		▲ 297,100
前期繰越正味財産額		399,448
次期繰越正味財産額		102,348

いらばん大事なことば
どんな自分も愛すること

ありのままの自分自身を愛することが
他人を許し受け入れられ
ありのままに生きられる社会につながる

NPO法人 ハーモニークラブは
**子ども大人もありのままに
生きられる社会を目指しています。**

えほんライブやサロンを通して、ありのままに生
きられるための親子の場づくりを展開しています。
また、新たな保育の担い手の応援や保育に役立
つオリジナル作品の開発を行っています。

幼児期の保育や教育は、生涯にわたる人格形成
の基礎となるため、「ありのままに生きることので
きる自己肯定感」を家庭や集団生活の中で身に
つけられるよう環境づくりをしています。

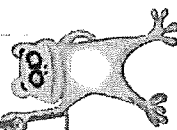
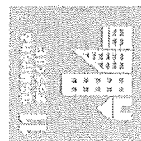
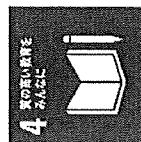

**SUSTAINABLE GOALS
DEVELOPMENT**

私たちハーモニークラブはSDGsに貢献します

ハーモニー えほんライブ®
クラブの
自分もわりも大好きになる魔法の物語

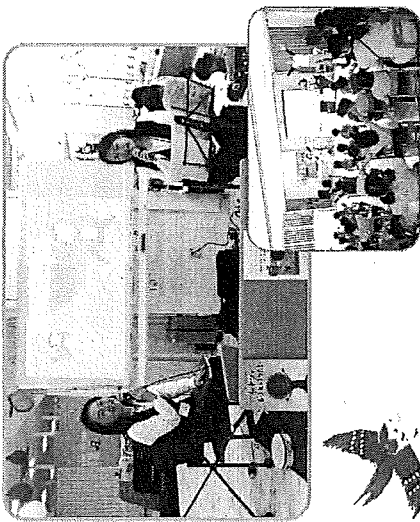

オリジナルソングを配信中心
「子ども食堂においでよ！」

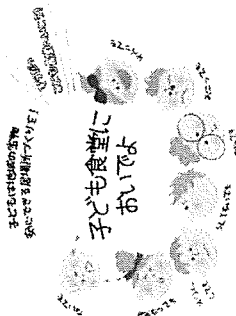

【お問い合わせ・お申込み】

info@harmony-club.jp

<http://harmony-club.jp>

著作・発行団体 NPO法人ハーモニークラブ
住 所 〒573-1126 大阪府枚方市上島東町14-1
ルファルビル5階5号室

E-mail info@harmony-club.jp
発行年月 2023年6月



NPO法人ハーモニークラブ

NPO法人

ハーモニークラブ

ありのままに
親子の場づくり

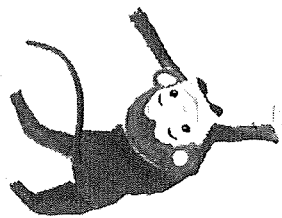

ハーモニークラブのえほんライブ®とは？

絵本の世界と音楽の世界が一体となって作り出す
ハーモニークラブ。

プロジェクターで映像を映し出しながら、朗読と歌と音楽で、五感を通じた体験型ライブです。心の深い部分に語りかけ、参加者自身が自分の心の声を聴く事を目的とした、大人も子どもも楽しめる、癒しをもたらすライブです。

えほんライブ®はハーモニークラブの登録商標です。

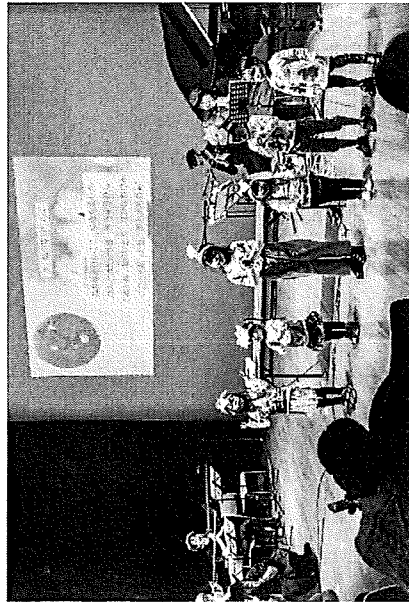

えほんライブ®

の効果

想像力を育み、物語の展開や明るい音楽によって、前向きになり勇気や力が湧く。



えほんライブ®の作品紹介

「イートンと森のどうぶつたち」

リンゴの木イートンと森のどうぶつたちの勇気と感動の心温まる物語。

「自分らしさ」ってなんだろう？
どんな時にこころがつながるんだろう？

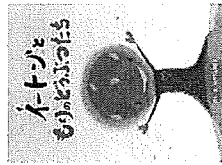

「トゲトゲのシャボン」

トゲトゲのカラダのシャボンは今まで色んなどうぶつを傷つけてしまったことで、ココロもトゲトゲになっていました。

シャボンが大好きなカエルのエルはシャボンにふれるため、果敢にチャレンジします。すると...

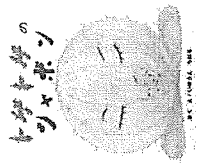

「サカサナマズのマーズ」

みんなとコトバが通じないことでつながりを感じないマーズの唯一の親友は岩のロッキーだけでした。

ある日、りんごの木イートンとコトバが通じたことをきっかけに好きなこと(歌を作ってたうたうた)で楽しみを見つけたマーズ



「なかなおりんご」

クンカした人と仲直りができると言われている「なかなおりんご」を食べたあいさんの所に本当の望みを知っている心の中のピースちゃんが会いに来てくれました。

「しあわせとはなにか？」に気づかせてくれる大人のみなさまにぜひ体験していただきたいえほんライブです。



◆ご支援のお願い

NPO 法人ハーモニークラブの活動を支援してくださる賛助会員、協力企業、協力保育園を募集しております。

応援、ご支援よろしく申し上げます。

賛助会員 1口 3,000円
団体会員・正会員 1口 10,000円



よこ

NPO法人ハーモニークラブ

出張公演致します。
公演内容・時間・費用についてはご相談ください。

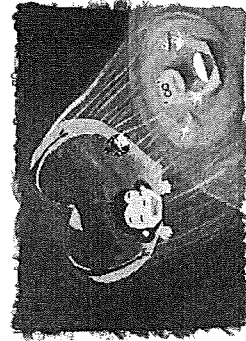

1作品/30分
20,000円(+ 交通費)
2作品/60分
30,000円(+ 交通費)
応相談

更新登録団体資料

10. 特定非営利活動法人コーチズ大阪



令和 年 月 日

枚方市長

申請者

団体名 特定非営利活動法人コーチズ大阪 ✓

主たる事務所

の所在地 枚方市津田元町3-30-16 ✓

代表者 木村 文江 ✓

連絡先 [REDACTED]

枚方市NPO活動応援基金 団体登録更新申請書

枚方市NPO活動応援基金支援対象団体の登録を更新したいので、枚方市NPO活動応援基金支援対象団体登録要綱第7条の規定により、関係書類を添えて申請します。なお、当団体は、枚方市NPO活動応援基金支援対象団体登録要綱第2条に規定する登録要件（裏面に記載）に該当しています。また、本申請に係る書類については、ホームページ等で一般公開することについて同意します。

記

添付書類

- (1) 前事業年度の事業報告書
- (2) 前事業年度の活動計算書（決算）
- (3) 申請時の事業年度の事業計画書
- (4) 申請時の事業年度の活動計算書（予算）

※(1)～(2)については、所轄庁に提出した書類の写しとする。また、前事業年度終了後の報告として既に市民活動課に提出している場合は、今回の添付書類から省略することが出来る。
※(2)及び(4)の活動計算書について、定款を変更していない場合は収支計算書。

枚方市NPO活動応援基金支援対象団体登録要綱（抜粋）

（登録の要件）

第2条 登録を申請できる団体は、次に掲げるすべての要件を満たす団体とする。

- （1）特定非営利活動促進法（平成10年法律第7号）に規定する特定非営利活動法人であること。
- （2）主たる事務所の所在地が枚方市内であること
- （3）主として枚方市内を活動の拠点としていること。
- （4）事業費の総額のうち、特定非営利活動に係る事業費に占める割合が100分の50以上であること
- （5）宗教活動、政治活動又は選挙活動を行うことを主たる目的とする団体でないこと。
- （6）前各号に定めるもののほか、市長が定める要件を満たしていること。

2022年度事業報告書

特定非営利活動法人 コーチズ大阪

I 事業期間

2022年4月1日～2023年3月31日

II 事業の成果

- 以下の事業を実施した。
- 本年度は、行政からの委託事業中心の実施であった。
行政の事業もはコロナウイルスの影響を受け、参加者の減少がみられた。
- 自主事業はコロナウイルスの影響で、本年度は、参加者辞退者が多く全部の会場で開催を見送った。
- 行政の委託事業で、コロナ禍での教室実施のノウハウを新たに確認する事ができ、自信がついた。今後続くであろうwith コロナでの事業で活用していきたい。

III 事業の実施状況

1. 特定非営利活動に係る事業

- (1) (事業名) スポーツ健康教室の開催事業
(内 容) 高齢者等を対象に開催し、コーチズ大阪独自のプログラムを用い参加者のQOLを向上する。
(実施場所) 府内各地域
(実施日時) 実施しなかった
(事業の対象者) 府内各地域の高齢者
(収 入) 0円
(支 出) 0円
- (2) (事業名) 地方公共団体からの受託事業
(内 容) 健康づくり教室等の企画運営
(実施場所) 近畿各地域
(実施日時) 原則 火・金 不定期
(事業の対象者) 近畿各地域の高齢者
(収 入) 1,230,000円
(支 出) 2,955,909円
- (3) (事業名) その他、目的を達成する為に必要な事業
(内 容) 当法人のプログラムの普及の為に活動
(実施場所) 兵庫県内
(実施日時) 不定期
(事業の対象者) 兵庫県内の高齢者
(収 入) 300,000円
(支 出) 300,000円

2. その他の事業 今年度は実施していません。

- (事業名)
(内 容)
(実施場所)
(実施日時)
(事業の対象者)
(収 入)
(支 出)

IV 社員総会の開催状況

第1回通常総会

(日 時) 2022年6月5日 13時から14時
(場 所) 枚方市養父元町7-32 104号室
(社員総数) 10名
(出席者数) 8名(うち書面表決者2名)
(内 容) 2021年度の事業報告ならびに収支報告について
2022年度の事業計画ならびに予算について
すべての事項において審議のうえ、承認可決されました。

V 理事会その他の役員会の開催状況

第1回理事会

(日 時) 2022年5月1日 14時から15時
(場 所) 枚方市養父元町7-32 104号室
(出席者) 木村文江・伊藤敏子・木村千昭・児玉宏・植並一馬
(内 容) 2022年度の事業計画の途中経過報告及び進め方について

第2回理事会

(日 時) 2023年1月22日 13時から14時
(場 所) 枚方市養父元町7-32 104号
(出席者) 木村文江・伊藤敏子・木村千昭・児玉宏・植並一馬
(内 容) 2022年度の事業計画の途中経過報告及び進め方について
2023年度の事業計画に関する事項

2022年度 活動計算書

2022年4月1日から2023年3月31日まで

特定非営利活動法人コーチズ大阪
(単位：円)

科目	金額	
I 経常収益		
1. 受取会費		
正会員受取会費	30,000	
賛助会員受取会費	0	30,000
2. 受取寄附金		
受取寄附金	0	
施設等受入評価益	0	0
3. 受取助成金等		
受取助成金	0	0
4. 事業収益		
スポーツ健康教室の開催事業	0	
地方公共団体等からの受託事業	1,230,000	
その他、目的を達成する為に必要な事業	300,000	
		1,530,000
5. その他収益		
受取利息	21	
雑収益	1,377,467	
		1,377,488
経常収益計		2,937,488
II 経常費用		
1. 事業費		
(1) 人件費		
給料手当	2,530,000	
法定福利費	179,048	
福利厚生費	0	
.....		
人件費計		2,709,048
(2) その他経費		
通信費	165,656	
旅費交通費	44,400	
印刷製本費	0	
接待交際費	32,759	
会議費	163,812	
消耗品費	54,699	
車両燃料費	59,143	
保険料	26,172	
支払手数料	220	
借料損料	0	
雑費	0	
その他経費計		546,861
事業費計		3,255,909
2. 管理費		
(1) 人件費		
役員報酬	0	
給料手当	0	
法定福利費	0	
退職給付費用	0	
福利厚生費	0	
人件費計	0	
(2) その他経費		
水道光熱費	29,640	
地代家賃	666,000	
租税公課	0	
諸会費	48,960	
その他経費計		744,600
管理費計		
3. 雑費		
経常費用計		4,000,509
当期経常増減額		▲1,063,021
III 経常外収益		
1. 固定資産売却益		
経常外収益計	0	0
IV 経常外費用		
1. 過年度損益修正損		
経常外費用計	0	0
税引前当期正味財産増減額		0
法人税、住民税及び事業税		0
当期正味財産増減額		▲1,063,021
前期繰越正味財産額		4,872,116
次期繰越正味財産額		3,809,095

2023 年度事業計画書

特定非営利活動法人 コーチズ大阪

I 事業期間

2023年4月1日~2024年3月31日

II 事業の成果

- 本年度は、行政からの委託事業を中心に事業実施を行う。
今後続くであろうwithコロナでの事業で、今迄培ったノウハウを活用していきたい。

III 事業の実施状況

1 特定非営利活動に係る事業

- (1) (事業名) スポーツ健康教室の開催事業
(内容) 高齢者等を対象に開催し、コーチズ大阪独自のプログラムを用い参加者のQOLを向上する。
(実施場所) 府内各地域
(実施日時) 不定期
(事業の対象者) 府内各地域の高齢者
(収入) 1,000,000円
(支出) 1,000,000円
- (2) (事業名) 地方公共団体からの受託事業
(内容) 健康づくり教室等の企画運営
(実施場所) 近畿各地域
(実施日時) 原則 週3回 不定期
(事業の対象者) 近畿各地域の高齢者
(収入) 2,500,000円
(支出) 2,277,172円
- (3) (事業名) その他、目的を達成する為に必要な事業
(内容) 当法人のプログラムの普及の為に活動
(実施場所) 兵庫県内
(実施日時) 不定期
(事業の対象者) 兵庫県内の高齢者
(収入) 1,000,000円
(支出) 1,000,000円

2 その他の事業 今年度は実施しません。

- (事業名)
- (内容)
- (実施場所)
- (実施日時)
- (事業の対象者)
- (収入)
- (支出)

2023年度 活動計算書(予算)

2023年4月1日から2024年3月31日まで

特定非営利活動法人コーズ大阪
(単位：円)

科目	金額	
I 経常収益		
1. 受取会費		
正会員受取会費	30,000	
賛助会員受取会費	0	30,000
2. 受取寄附金		
受取寄附金	0	
施設等受入評価益	0	0
3. 受取助成金等		
受取助成金	0	0
4. 事業収益		
スポーツ健康教室の開催事業	1,000,000	
地方公共団体等からの受託事業	2,500,000	
その他、目的を達成する為に必要な事業	1,000,000	
		4,500,000
5. その他収益		
受取利息	0	
雑収益	0	
		0
経常収益計		4,530,000
II 経常費用		
1. 事業費		
(1) 人件費		
給料手当	3,000,000	
法定福利費	300,000	
福利厚生費	0	
.....		
人件費計		3,300,000
(2) その他経費		
通信費	250,000	
旅費交通費	200,000	
印刷製本費	0	
接待交際費	100,000	
会議費	200,000	
消耗品費	100,000	
車両燃料費	100,000	
保険料	26,172	
支払手数料	1,000	
借料損料	0	
雑費	0	
その他経費計	977,172	977,172
事業費計		4,277,172
2. 管理費		
(1) 人件費		
役員報酬	0	
給料手当	0	
法定福利費	0	
退職給付費用	0	
福利厚生費	0	
人件費計	0	
(2) その他経費		
水道光熱費	100,000	
地代家賃	666,000	
租税公課	0	
諸会費	48,960	
その他経費計		814,960
管理費計		
3. 雑費		
		5,092,132
経常費用計		5,092,132
当期経常増減額		▲562,132
III 経常外収益		
1. 固定資産売却益		0
経常外収益計		0
IV 経常外費用		
1. 過年度損益修正損		0
経常外費用計		0
税引前当期正味財産増減額		0
法人税、住民税及び事業税		0
当期正味財産増減額		▲562,132
前期繰越正味財産額		3,809,095
次期繰越正味財産額		3,246,963

特定非営利活動法人 コーチズ大阪

<http://www.osaka-coaches.org>

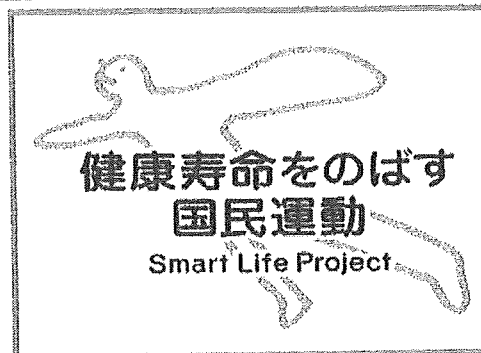

法人概要

本部

名称 特定非営利活動法人コーチズ大阪
住所 〒573-0127
大阪府枚方市津田元町 3-30-16
TEL 072-858-4143
FAX 072-858-4143
URL <http://www.osaka-coaches.org>
E-mail info@osaka-coaches.org
代表理事 木村 文江
法人設立 2006年7月5日（認証日）

コーチズグループ

（全て特定非営利活動法人）

- ・コーチズ
- ・北海道コーチズ・コーチズふくしま
- ・コーチズ千葉・東京コーチズ
- ・ガンバルーン神奈川・埼玉コーチズ
- ・コーチズ大阪・コーチズくらしき
- ・しまねコーチズ・コーチズ山口
- ・コーチズさが
- ・コーチズくまもと
- ・cocofull（ココフル）

法人目的

幼児から高齢者を対象に、スポーツの啓発・普及活動を行い精神の高揚と健康の増進ならびに体力の向上を目指すとともに、スポーツ指導者の養成と育成事業を促進することにより、社会全体の発展に寄与すること。

経歴

- 2006年
特定非営利活動コーチズ大阪認証。枚方市地域貢献ビジネス事業実施。
- 2009年
枚方市お達者基金事業を実施。枚方市NPO活動応援基金助成事業を実施。
- 2010年
枚方市緊急雇用創出基金事業を実施。
- 2011年
枚方市緊急雇用創出基金事業を実施。大阪府緊急雇用創出基金事業を実施。
- 2012年・2013年・2014年
枚方市お達者基金事業を実施。枚方市総合福祉センター趣味の講座を実施。
- 2015年
枚方市新産業創出支援事業を実施、吹田市認知症予防教室事業を実施
- 2016年 神戸学院大学との協働事業（認知症予防研究）（～現在）
年賀寄附金配分事業を実施。枚方市NPO活動応援基金事業。
- 2017年 WHO 本部事業（神戸大学・神戸学院大学・神戸市協働）（神戸市民15万人を対象とした認知症予防の研究）協働事業実施（～2020年）

事業内容

1. 健康教室事業
健康づくり運動教室の企画・開催
介護予防運動教室の企画・開催
2. 認知症予防事業
3. 栄養改善事業
4. レクリエーション事業及び指導者養成講座
5. 介護予防運動指導者養成講座、シナプソロジー指導員講座
6. 職場メンタルヘルス事業

健康教室 4つの特徴

経験

年間約4200ヶ所以上の健康教室で、培われたコーチズグループのノウハウを最大限に活かし、ニーズに合ったプログラムやサービスを提供させて頂いております。

安心

各施設・団体様方で実施している健康教室を開始以来、現在まで、大きな事故もなく、行わせて戴いております。スタッフ共々細心の注意を払い、もし万が一のことが起っても対応可能な安心のサポート体制を取っております。

笑顔

参加される方々の体力や趣向を十分に考慮し、無理のない運動を提供させて頂く為、メニューを豊富に取り揃えております。各々に合った運動をすることで、身体を動かす爽快感・楽しさを感じて頂く為、笑顔の絶えない教室を行わせて戴いております。

健康寿命をのばす国民運動

厚生労働省の「健康日本21推進業務」スマート・ライフ・プロジェクト参加企業として、国民の皆様の健康寿命延伸に貢献します。

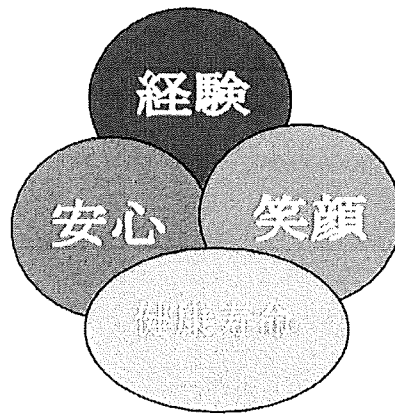

健康教室プログラム

- ・ ガンバルーン体操
- ・ のび〜る体操
- ・ 肩こり腰痛体操
- ・ バランストレーニング
- ・ 転倒予防体操
- ・ 骨盤底筋体操
- ・ ウォーキング
- ・ ガンバルーンゲーム
- ・ ストレッチ体操
- ・ 栄養講座
- ・ シナプソロジー
- ・ リズム体操
- 等

事業実施先

- 大阪府・枚方市・京都府相楽郡笠置町・兵庫県神戸市
- 枚方市内
 - ・ 老人クラブ・自治会・介護施設・包括支援センター、
 - ・ 校区福祉委員会・街かどデイハウス
- 枚方市社会福祉協議会・枚方市総合福祉センター・枚方体育協会・枚方NPOセンター
- 実施施設
 - ・ 枚方市の各自治会館・各介護施設・各生涯学習センター等

ガンバルーン体操指導者養成講習会・シナプソロジー指導者養成講座

ガンバルーン体操普及員 (3時間)

ガンバルーンの体操を理解し、基本的な使い方を学んで頂くコース。

ガンバルーン体操インストラクター (6時間)

肩こりや腰痛のメカニズムを知り、解消予防していくためのコース。簡単な解剖学の知識も取り入れます。

ガンバルーン体操指導士 (12時間)

参加者に合った体操をグループ指導して行くための総合的なコース。プレゼンテーションの練習をします。

シナプソロジー普及員 (90分)

ガンバルーン体操・報道記録

◆毎日テレビ

カラダのキモチ (三宅裕司主演)

◆NHK テレビ

お好みワイド

◆K-cat テレビ

ここが知りたい枚方市

◆KBS ラジオ

ほっかほかラジオ (笑福亭晃瓶)

◆ひらかた FM ラジオ

他多数 (新聞各紙・雑誌等)



