

資 料 編

目 次

| | | |
|----|--|------|
| 1 | 基礎資料編 | 資-1 |
| 1 | 位置（地域の町名） | 資-1 |
| 2 | 人口の推移 | 資-2 |
| 3 | 所得別人口 | 資-3 |
| 4 | 人口推計 | 資-4 |
| 5 | 家計調査による支出の推移 | 資-5 |
| 6 | 製造業事業所数と製造品出荷額等の推移 | 資-6 |
| 7 | 当該地域周辺の大型商業施設プロット図（店舗面積 10,000 m ² 以上のもの） | 資-7 |
| 8 | 小売業年間商品販売額及び中心性指数の推移 | 資-8 |
| 9 | 平成 21 年経済センサス—基礎調査 | 資-9 |
| 10 | 商業統計における推移 | 資-9 |
| 11 | 市民会館などの利用状況 | 資-10 |
| 12 | 市役所来庁者調査 | 資-11 |
| 13 | 鉄道路線網図 | 資-12 |
| 14 | 鉄道乗降客数の推移（周辺主要駅との比較） | 資-12 |
| 15 | バス路線 | 資-13 |
| 16 | バス乗降客数の推移 | 資-16 |
| 17 | 駐車場の分布 | 資-17 |
| 18 | 駐輪場の分布 | 資-18 |
| 19 | 交通事故発生状況 | 資-18 |
| 20 | 自動車交通量 | 資-20 |
| 21 | 自転車交通量 | 資-21 |
| 22 | 歩行者流動調査 | 資-22 |
| 23 | 駅前広場自家用車・タクシー利用調査 | 資-23 |
| 2 | アンケート編 | 資-25 |
| 1 | 地区内市民及び事業者意識調査 | 資-25 |
| 2 | 来訪者意識調査 | 資-28 |
| 3 | 市政モニター意識調査 | 資-30 |
| 3 | 用語集 | 資-32 |
| 4 | ビジョン策定経過 | 資-37 |

1 基礎資料編

1 位置（区域内の町名）

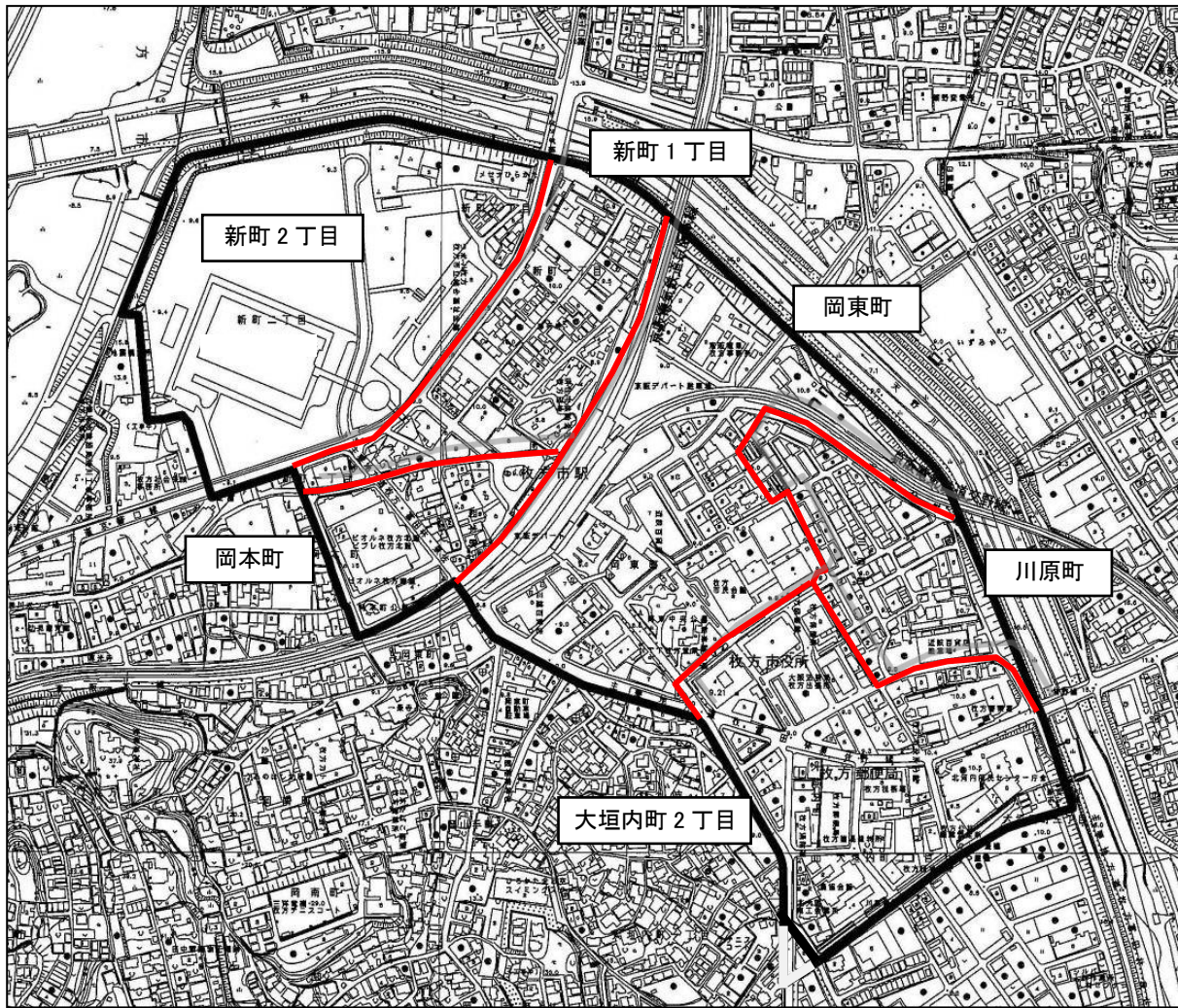

— 対象区域
— 町界

2 人口の推移

◆枚方市の人口・世帯数の推移

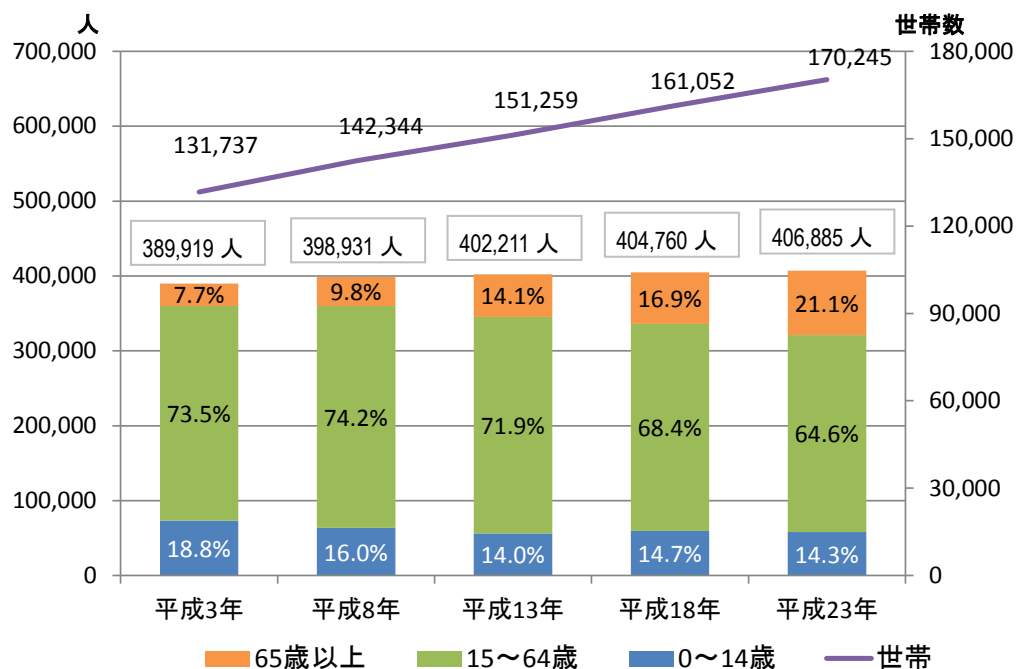

◆当該区域の人口・世帯数の推移

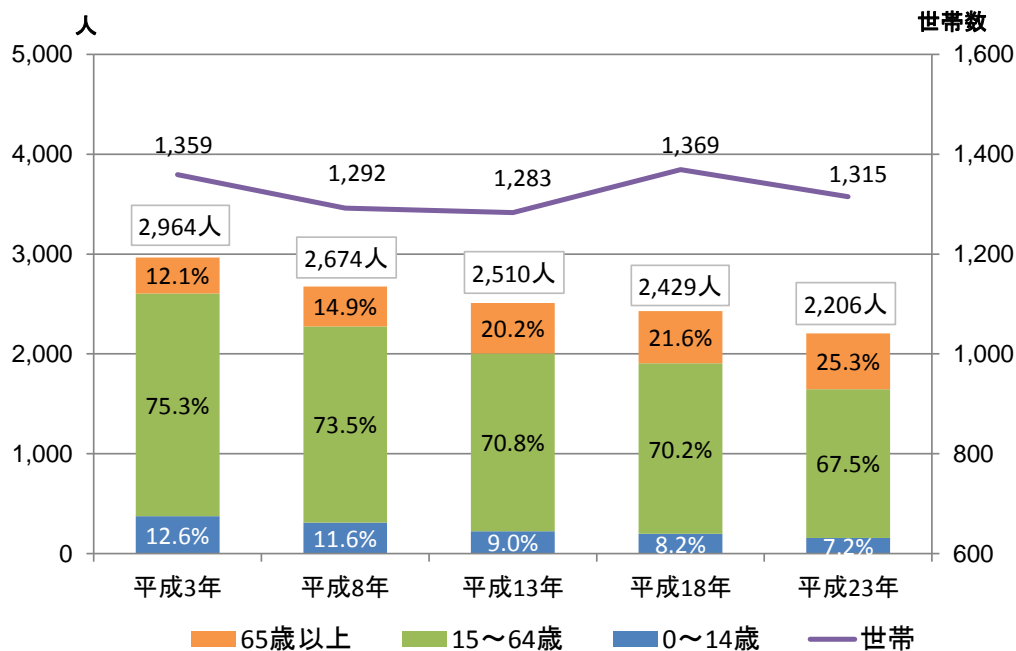

各図とも人口の合計は年齢不詳人数含み、外国人は除く。
 (各年 10月1日現在：枚方市統計書より)

3 所得別人口

表中黄色部分は、階層別割合の府計の数値以上のものを示している。

平成 23 年度 市町村民税所得割賦課標準額※段階別納税義務者数

(単位：人)

| 区分 市町村名 | ～10万円 | 10～100万 | 100～200万 | 200～300万 | 300～400万 | 400～550万 | 550～700万 | 700～ 1,000万 | 1,000万～ | 計 |
|------------|---------|-----------|-----------|----------|----------|----------|----------|----------------|---------|-----------|
| 枚方市 | 6,596 | 54,997 | 49,327 | 26,444 | 13,798 | 10,578 | 3,917 | 2,996 | 2,327 | 170,980 |
| 大阪市 | 44,586 | 366,857 | 322,659 | 154,093 | 71,662 | 46,057 | 18,027 | 15,535 | 17,800 | 1,057,276 |
| 守口市 | 2,486 | 20,378 | 16,992 | 8,109 | 3,829 | 2,567 | 831 | 631 | 672 | 56,495 |
| 寝屋川市 | 4,237 | 34,984 | 28,488 | 13,908 | 6,429 | 4,426 | 1,525 | 1,108 | 975 | 96,080 |
| 門真市 | 2,343 | 18,850 | 14,827 | 6,706 | 2,755 | 1,662 | 615 | 435 | 491 | 48,684 |
| 高槻市 | 5,832 | 50,903 | 45,201 | 24,120 | 12,157 | 8,720 | 3,387 | 2,593 | 2,178 | 155,091 |
| 茨木市 | 4,029 | 36,657 | 34,224 | 19,372 | 10,369 | 7,777 | 3,273 | 2,414 | 2,041 | 120,156 |
| 摂津市 | 1,464 | 12,748 | 11,198 | 5,511 | 2,275 | 1,467 | 531 | 390 | 372 | 35,956 |
| 四條畷市 | 986 | 7,782 | 6,755 | 3,337 | 1,584 | 1,095 | 362 | 263 | 287 | 22,451 |
| 交野市 | 1,201 | 10,345 | 9,289 | 5,178 | 2,799 | 2,217 | 726 | 544 | 392 | 32,691 |
| 府計 | 146,694 | 1,215,042 | 1,049,029 | 524,297 | 259,808 | 179,849 | 68,653 | 56,065 | 57,385 | 3,556,822 |

(単位：%)

| 区分 市町村名 | ～10万円 | 10～100万 | 100～200万 | 200～300万 | 300～400万 | 400～550万 | 550～700万 | 700～ 1,000万 | 1,000万～ | 計 |
|------------|-------|---------|----------|----------|----------|----------|----------|----------------|---------|-------|
| 枚方市 | 3.9 | 32.2 | 28.8 | 15.5 | 8.1 | 6.2 | 2.3 | 1.8 | 1.4 | 100.0 |
| 大阪市 | 4.2 | 34.7 | 30.5 | 14.6 | 6.8 | 4.4 | 1.7 | 1.5 | 1.7 | 100.0 |
| 守口市 | 4.4 | 36.1 | 30.1 | 14.4 | 6.8 | 4.5 | 1.5 | 1.1 | 1.2 | 100.0 |
| 寝屋川市 | 4.4 | 36.4 | 29.7 | 14.5 | 6.7 | 4.6 | 1.6 | 1.2 | 1.0 | 100.0 |
| 門真市 | 4.8 | 38.7 | 30.5 | 13.8 | 5.7 | 3.4 | 1.3 | 0.9 | 1.0 | 100.0 |
| 高槻市 | 3.8 | 32.8 | 29.1 | 15.6 | 7.8 | 5.6 | 2.2 | 1.7 | 1.4 | 100.0 |
| 茨木市 | 3.4 | 30.5 | 28.5 | 16.1 | 8.6 | 6.5 | 2.7 | 2.0 | 1.7 | 100.0 |
| 摂津市 | 4.1 | 35.5 | 31.1 | 15.3 | 6.3 | 4.1 | 1.5 | 1.1 | 1.0 | 100.0 |
| 四條畷市 | 4.4 | 34.7 | 30.1 | 14.9 | 7.1 | 4.9 | 1.6 | 1.2 | 1.3 | 100.0 |
| 交野市 | 3.7 | 31.6 | 28.4 | 15.8 | 8.6 | 6.8 | 2.2 | 1.7 | 1.2 | 100.0 |
| 府計 | 4.1 | 34.2 | 29.5 | 14.7 | 7.3 | 5.1 | 1.9 | 1.6 | 1.6 | 100.0 |

平成 14 年度 市町村民税所得割賦課標準額段階別納税義務者数

(単位：人)

| 区分 市町村名 | ～10万 | 10～120万 | 120～200万 | 200～300万 | 300～400万 | 400～550万 | 550～700万 | 700～ 1,000万 | 1,000万～ | 計 |
|------------|---------|-----------|----------|----------|----------|----------|----------|----------------|---------|-----------|
| 枚方市 | 5,412 | 50,667 | 32,946 | 25,753 | 15,225 | 14,916 | 7,171 | 4,228 | 3,363 | 159,681 |
| 大阪市 | 36,063 | 361,325 | 213,556 | 149,429 | 71,939 | 55,060 | 24,706 | 17,990 | 19,038 | 949,106 |
| 守口市 | 2,107 | 21,950 | 12,752 | 9,219 | 4,572 | 3,612 | 1,442 | 909 | 863 | 57,426 |
| 寝屋川市 | 3,517 | 35,231 | 21,298 | 15,207 | 7,911 | 7,111 | 3,091 | 1,851 | 1,427 | 96,644 |
| 門真市 | 1,930 | 20,610 | 11,865 | 7,959 | 3,557 | 2,499 | 1,015 | 673 | 723 | 50,831 |
| 高槻市 | 5,417 | 48,772 | 30,546 | 24,369 | 13,524 | 12,489 | 5,443 | 3,689 | 2,716 | 146,965 |
| 茨木市 | 3,662 | 33,653 | 22,493 | 17,880 | 10,496 | 9,724 | 4,509 | 3,088 | 2,461 | 107,966 |
| 摂津市 | 1,346 | 13,064 | 8,335 | 6,251 | 2,962 | 2,234 | 909 | 651 | 543 | 36,295 |
| 四條畷市 | 778 | 7,733 | 4,931 | 3,524 | 1,727 | 1,676 | 605 | 439 | 381 | 21,794 |
| 交野市 | 1,064 | 9,302 | 6,113 | 5,036 | 3,172 | 3,261 | 1,514 | 875 | 592 | 30,929 |
| 府計 | 123,290 | 1,186,448 | 720,066 | 526,880 | 275,978 | 243,037 | 109,734 | 74,195 | 68,972 | 3,328,600 |

(単位：%)

| 区分 市町村名 | ～10万 | 10～120万 | 120～200万 | 200～300万 | 300～400万 | 400～550万 | 550～700万 | 700～ 1,000万 | 1,000万～ | 計 |
|------------|------|---------|----------|----------|----------|----------|----------|----------------|---------|-------|
| 枚方市 | 3.4 | 31.7 | 20.6 | 16.1 | 9.5 | 9.3 | 4.5 | 2.6 | 2.1 | 100.0 |
| 大阪市 | 3.8 | 38.1 | 22.5 | 15.7 | 7.6 | 5.8 | 2.6 | 1.9 | 2.0 | 100.0 |
| 守口市 | 3.7 | 38.2 | 22.2 | 16.1 | 8.0 | 6.3 | 2.5 | 1.6 | 1.5 | 100.0 |
| 寝屋川市 | 3.6 | 36.5 | 22.0 | 15.7 | 8.2 | 7.4 | 3.2 | 1.9 | 1.5 | 100.0 |
| 門真市 | 3.8 | 40.5 | 23.3 | 15.7 | 7.0 | 4.9 | 2.0 | 1.3 | 1.4 | 100.0 |
| 高槻市 | 3.7 | 33.2 | 20.8 | 16.6 | 9.2 | 8.5 | 3.7 | 2.5 | 1.8 | 100.0 |
| 茨木市 | 3.4 | 31.2 | 20.8 | 16.6 | 9.7 | 9.0 | 4.2 | 2.9 | 2.3 | 100.0 |
| 摂津市 | 3.7 | 36.0 | 23.0 | 17.2 | 8.2 | 6.2 | 2.5 | 1.8 | 1.5 | 100.0 |
| 四條畷市 | 3.6 | 35.5 | 22.6 | 16.2 | 7.9 | 7.7 | 2.8 | 2.0 | 1.7 | 100.0 |
| 交野市 | 3.4 | 30.1 | 19.8 | 16.3 | 10.3 | 10.5 | 4.9 | 2.8 | 1.9 | 100.0 |
| 府計 | 3.7 | 35.7 | 21.6 | 15.8 | 8.3 | 7.3 | 3.3 | 2.2 | 2.1 | 100.0 |

(各年度とも大阪府ホームページ「市町村税の概要」より)

4 人口推計

枚方市では、平成 19 年度に総合計画の見直しにあたり、平成 19 年 10 月 1 日の住民基本台帳人口※と外国人登録数をベースにコーホート要因法※を用い、人口推計を行っている。

市全体では、平成 24 年までは微増を示すものの、平成 29 年から減少に転じるといった結果を示している。

◇推計方法

- ・合計特殊出生率※：1.22%（国立社会保障・人口問題研究所の公表値の中位値）
- ・将来の人口変動要因：「平成 14 年から 19 年における社会移動※の推移を見込まず
転入・転出が均一で人口バランスが変わらない」

◆表 人口バランスを維持する推計結果 (人)

| | 平成 24 年 (2012) | 平成 29 年 (2017) | 平成 34 年 (2022) | 平成 39 年 (2027) | 平成 44 年 (2032) | 平成 49 年 (2037) |
|------|-------------------|-------------------|-------------------|-------------------|-------------------|-------------------|
| 推計人口 | 410,333 | 405,231 | 395,460 | 381,949 | 365,691 | 347,617 |
| 男性 | 198,681 | 195,007 | 188,980 | 181,292 | 172,662 | 163,617 |
| 女性 | 211,652 | 210,224 | 206,480 | 200,657 | 193,029 | 184,000 |

◆図 人口推計結果

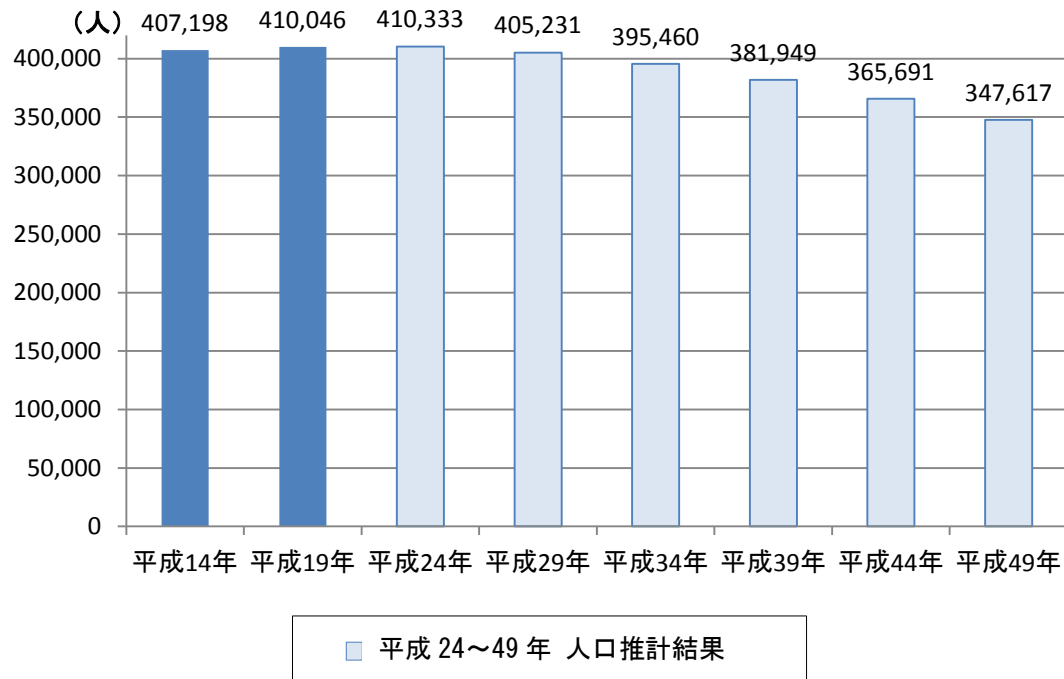

(枚方市 人口推計調査報告書より)

5 家計調査による支出の推移

| 用途分類 | H19 | H20 | H21 | H22 | H23 | H19→H23 |
|---------------|---------|---------|---------|---------|---------|---------|
| 二人以上の世帯 集計世帯数 | 33 | 34 | 34 | 34 | 35 | — |
| 世帯人員(人) | 2.91 | 3.01 | 3.15 | 3.11 | 2.88 | -0.03 |
| 有業人員(人) | 1.11 | 1.18 | 1.19 | 1.20 | 1.32 | 0.21 |
| 世帯主の年齢(歳) | 55.2 | 59.0 | 57.8 | 55.0 | 60.6 | 5.40 |
| 消費支出 | 287,971 | 371,488 | 391,851 | 332,888 | 338,136 | 117.4 |
| 食料 | 71,625 | 79,402 | 83,110 | 74,795 | 80,165 | 111.9 |
| 住居 | 19,437 | 21,147 | 23,927 | 14,695 | 29,186 | 150.2 |
| 光熱・水道 | 20,330 | 23,612 | 23,580 | 21,688 | 19,841 | 97.6 |
| 家具・家事用品 | 8,497 | 11,207 | 10,724 | 10,277 | 12,143 | 142.9 |
| 被服及び履物 | 11,970 | 16,643 | 15,137 | 14,319 | 11,853 | 99.0 |
| 保健医療 | 12,309 | 17,595 | 18,073 | 12,381 | 14,172 | 115.1 |
| 交通・通信 | 32,901 | 33,943 | 42,140 | 45,752 | 34,206 | 104.0 |
| 教育 | 11,973 | 13,809 | 22,704 | 28,764 | 12,796 | 106.9 |
| 教養娯楽 | 30,042 | 52,836 | 52,381 | 37,430 | 36,251 | 120.7 |
| その他の消費支出 | 68,887 | 101,296 | 100,073 | 72,788 | 87,522 | 127.1 |
| 諸雑費 | 18,927 | 31,213 | 25,428 | 23,672 | 24,163 | 127.7 |
| 交際費 | 32,242 | 36,353 | 36,885 | 26,202 | 35,041 | 108.7 |
| 現物総額 | 8,543 | 8,505 | 10,188 | 9,262 | 9,197 | 107.7 |

(単位：各年は円、H19→H23は%)

消費支出の内訳の推移(枚方市)

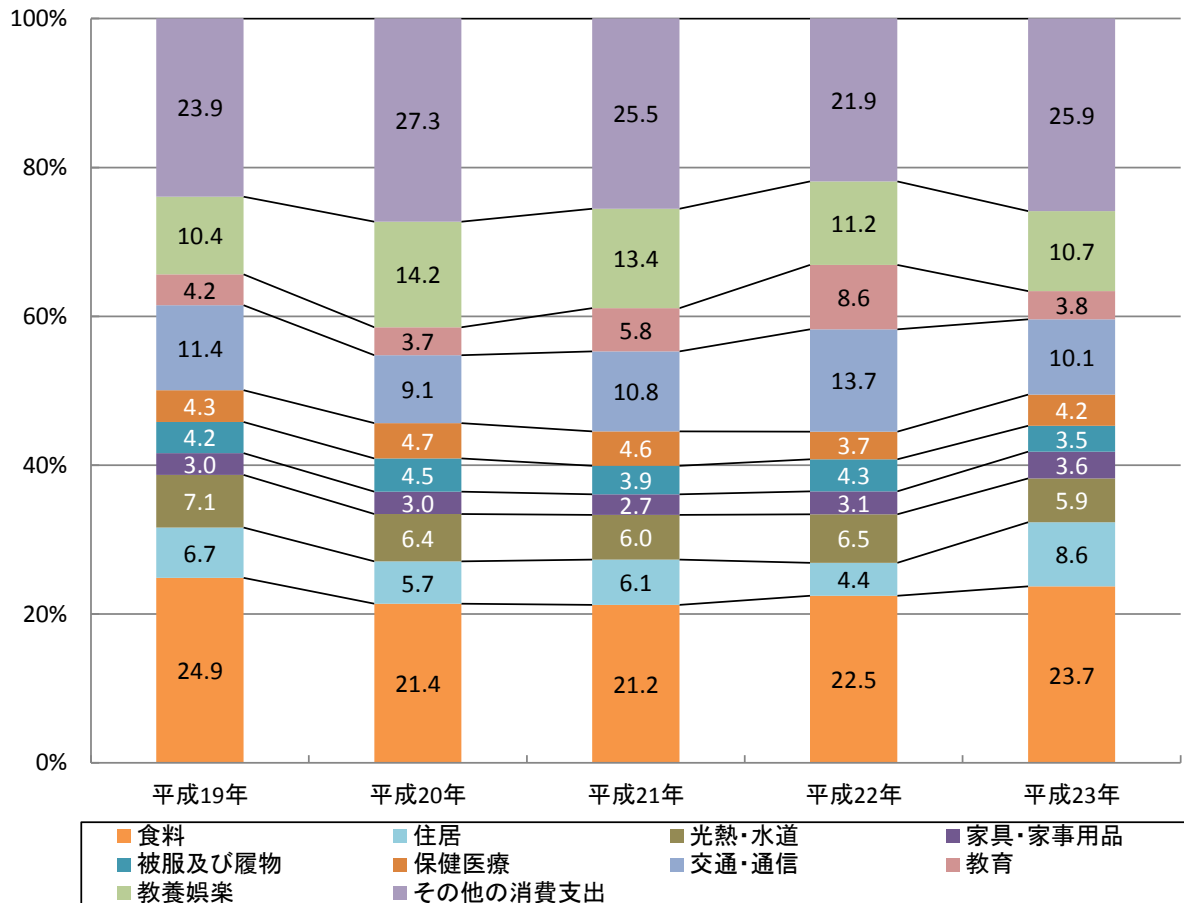

(総務省「家計調査」より)

6 製造業事業所数と製造品出荷額等の推移

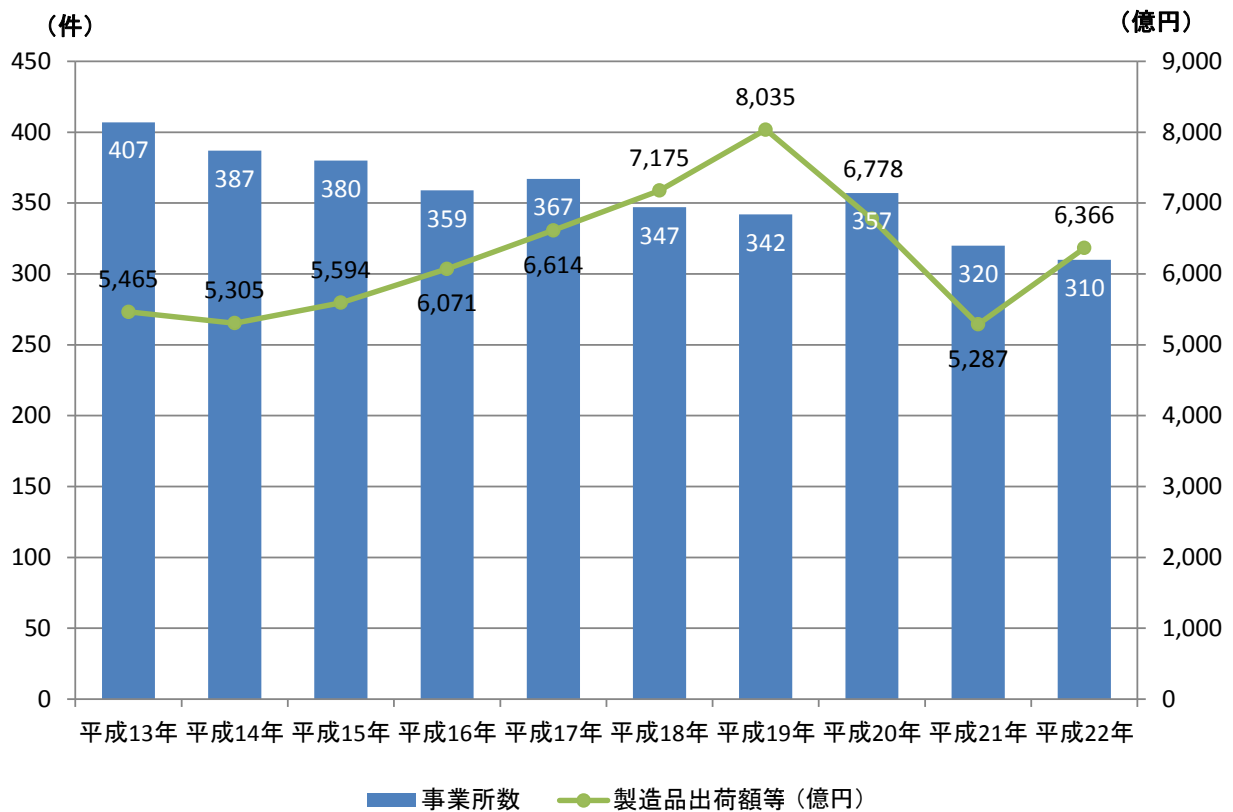

| | 平成13年 | 平成14年 | 平成15年 | 平成16年 | 平成17年 |
|-----------------------|------------|------------|------------|------------|------------|
| 事業所数(件) | 407 | 387 | 380 | 359 | 367 |
| 従業者数(人) | 19,413 | 18,814 | 18,095 | 18,143 | 17,552 |
| 製造品出荷額等(万円) | 54,645,637 | 53,051,195 | 55,939,008 | 60,710,757 | 66,142,548 |
| 事業所当たり 従業者数(人) | 47.7 | 48.6 | 47.6 | 50.5 | 47.8 |
| 事業所当たり 製造品出荷額等(万円) | 134,264 | 137,083 | 147,208 | 169,111 | 180,225 |

| | 平成18年 | 平成19年 | 平成20年 | 平成21年 | 平成22年 |
|-----------------------|------------|------------|------------|------------|------------|
| 事業所数(件) | 347 | 342 | 357 | 320 | 310 |
| 従業者数(人) | 17,558 | 18,621 | 18,690 | 17,680 | 17,493 |
| 製造品出荷額等(万円) | 71,749,762 | 80,353,487 | 67,778,642 | 52,869,604 | 63,660,470 |
| 事業所当たり 従業者数(人) | 50.6 | 54.4 | 52.4 | 55.3 | 56.4 |
| 事業所当たり 製造品出荷額等(万円) | 206,772 | 234,952 | 189,856 | 165,218 | 205,356 |

(各年12月末日現在：枚方市統計書より)

7 当該地域周辺の大型商業施設プロット図（店舗面積 10,000 m²以上のもの）

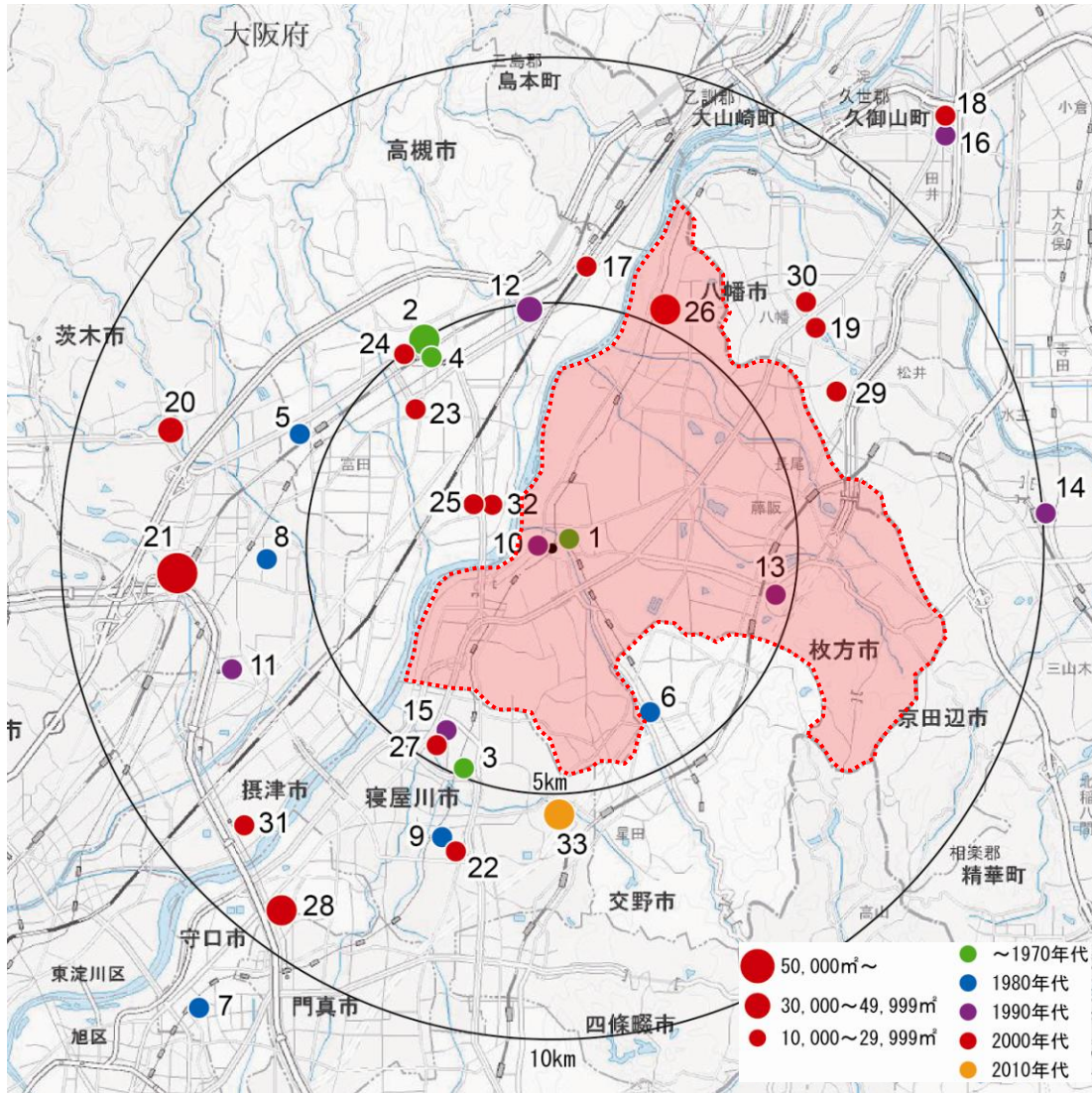

| No. | 店舗名 | 店舗面積 | 開設年月 | 住所 |
|-----|--------------------------------|--------|----------|----------------|
| 1 | イズミヤ枚方店 | 11,808 | 1970年7月 | 枚方市禁野本町1-871 |
| 2 | 西武高槻店、関西スーパー高槻店 | 33,853 | 1974年11月 | 高槻市白梅町4-1 |
| 3 | イオンモール寝屋川グリーンシティ (イオン寝屋川店) | 20,430 | 1978年3月 | 寝屋川市緑町5-8 |
| 4 | 松坂屋高槻店 | 20,642 | 1979年11月 | 高槻市紺屋町2-1 |
| 5 | 摂津富田ビル (ダイエー摂津富田店) | 10,977 | 1980年6月 | 高槻市大畑町13-1 |
| 6 | ジャンボスクエア交野 (イズミヤ交野店) | 13,525 | 1982年11月 | 交野市私部西1-33-20 |
| 7 | 守口百貨店ビル (京阪百貨店守口店) | 22,806 | 1985年10月 | 守口市河原町8-3 |
| 8 | 茨木ショッピングセンター (イオン新茨木店) | 12,000 | 1986年7月 | 茨木市中津町18-1 |
| 9 | アドバンスねやがわ1号館・2号館 (イズミヤ寝屋川店) | 12,990 | 1986年11月 | 寝屋川市早子町23-1 |
| 10 | ピオルネ (イオン枚方店) | 22,509 | 1990年4月 | 枚方市岡本町7-1-203 |
| 11 | ラムー南茨木店 | 14,300 | 1991年4月 | 茨木市沢良宜浜1-16-34 |
| 12 | イオン高槻店 | 24,986 | 1994年3月 | 高槻市萩之庄3-47-2 |
| 13 | 平和堂アル・プラザ枚方 | 11,750 | 1996年9月 | 枚方市津田元町1-4-1 |
| 14 | ショッピングシティ田辺 (平和堂アル・プラザ京田辺) | 17,801 | 1997年11月 | 京田辺市田辺中央5-2-1 |
| 15 | 平和堂アル・プラザ香里園 | 22,086 | 1998年2月 | 寝屋川市日新町5-5 |
| 16 | イオンモール久御山 (イオン久御山店) | 29,279 | 1998年9月 | 久御山町森南大内156-1 |
| 17 | ホームセンターコーナン高槻上牧店 | 14,553 | 2000年3月 | 高槻市上牧駅前町125 |

| No. | 店舗名 | 店舗面積 | 開設年月 | 住所 |
|-----|--------------------------------------|--------|----------|---------------|
| 18 | イオンタウン久御山 (ニトリ久御山店) | 16,500 | 2000年10月 | 久御山町森南大内337 |
| 19 | ホームセンターコーナン 八幡一ノ坪店 | 11,113 | 2000年12月 | 八幡市八幡一ノ坪133 |
| 20 | 平和堂アル・プラザ茨木 | 19,521 | 2000年12月 | 茨木市上郡2-12-8 |
| 21 | イオン茨木ショッピングセンター (イオン茨木店) | 50,690 | 2001年1月 | 茨木市松ヶ本町8-30 |
| 22 | 寝屋川デポマート (ライフ寝屋川店) | 10,878 | 2002年4月 | 寝屋川市昭栄町18-1 |
| 23 | 高槻城西ショッピングセンター (ホームセンターコーナン高槻城西店) | 14,310 | 2003年3月 | 高槻市城西町6-28 |
| 24 | アクト・アモール (平和堂アル・プラザ高槻) | 13,820 | 2004年2月 | 高槻市芥川町1-2-C |
| 25 | ヤマダ電機テックランド高槻大塚本店、 ニトリ高槻店 | 10,800 | 2004年12月 | 高槻市大塚町5-2-6 |
| 26 | くずはモール本館 | 35,000 | 2005年4月 | 枚方市楠葉花園町15-1 |
| 27 | 島忠ホームズ寝屋川店 | 26,159 | 2005年7月 | 寝屋川市日新町3-15 |
| 28 | イオンモール大日 (イオン大日店) | 44,000 | 2006年9月 | 守口市大日東町1-18 |
| 29 | ホームセンタームサシ京都八幡店 | 29,970 | 2005年10月 | 八幡市欽明台北3-1 |
| 30 | スーパーセンターイズミヤ八幡店 | 13,000 | 2005年11月 | 八幡市八幡一ノ坪23-1 |
| 31 | ホームセンターコーナン摂津鳥飼西店、 ラムー摂津店 | 12,546 | 2007年3月 | 摂津市鳥飼西5-5-5 |
| 32 | カインズモール高槻店 | 10,919 | 2008年10月 | 高槻市大塚町1-9-3 |
| 33 | ピバモール寝屋川 | 37,208 | 2011年6月 | 寝屋川市寝屋南2-22-1 |

(全国小売店総覧 2013 : 東洋経済新報社)

8 小売業年間商品販売額及び中心性指数の推移

単位…年間商品販売額: 万円、人口: 人、割合: 万円/人

| | | 昭和63年 | 平成3年 | 平成6年 | 平成9年 | 平成14年 | 平成16年 | 平成19年 |
|------|-------|-------------|---------------|---------------|---------------|-------------|-------------|-------------|
| 大阪府 | 年間販売額 | 919,765,900 | 1,144,768,400 | 1,076,364,000 | 1,091,475,800 | 964,937,700 | 957,996,700 | 965,054,100 |
| | 人口 | 8,754,226 | 8,729,138 | 8,714,763 | 8,823,311 | 8,813,616 | 8,818,874 | 8,828,402 |
| | 割合 | 105.065 | 131.143 | 123.510 | 123.704 | 109.483 | 108.630 | 109.312 |
| | 中心性指数 | 1.00 | 1.00 | 1.00 | 1.00 | 1.00 | 1.00 | 1.00 |
| 枚方市 | 年間販売額 | 27,653,200 | 36,671,800 | 35,577,000 | 38,723,900 | 31,302,500 | 28,628,849 | 31,022,900 |
| | 人口 | 390,134 | 392,304 | 396,659 | 403,151 | 403,749 | 404,746 | 405,764 |
| | 割合 | 70.881 | 93.478 | 89.692 | 96.053 | 77.530 | 70.733 | 76.456 |
| | 中心性指数 | 0.67 | 0.71 | 0.73 | 0.78 | 0.71 | 0.65 | 0.70 |
| 寝屋川市 | 年間販売額 | 20,066,800 | 23,644,700 | 23,003,500 | 23,177,300 | 20,845,100 | 20,677,800 | 19,715,600 |
| | 人口 | 257,995 | 256,936 | 256,574 | 257,315 | 247,587 | 244,137 | 239,178 |
| | 割合 | 77.780 | 92.026 | 89.656 | 90.074 | 84.193 | 84.698 | 82.431 |
| | 中心性指数 | 0.74 | 0.70 | 0.73 | 0.73 | 0.77 | 0.78 | 0.75 |
| 門真市 | 年間販売額 | 12,780,300 | 18,195,600 | 14,859,500 | 14,040,500 | 13,220,700 | 12,695,100 | 12,055,700 |
| | 人口 | 142,010 | 141,970 | 140,409 | 138,953 | 133,800 | 132,753 | 130,208 |
| | 割合 | 89.996 | 128.165 | 105.830 | 101.045 | 98.809 | 95.629 | 92.588 |
| | 中心性指数 | 0.86 | 0.98 | 0.86 | 0.82 | 0.90 | 0.88 | 0.85 |
| 守口市 | 年間販売額 | 13,382,900 | 16,372,900 | 15,335,000 | 15,347,500 | 15,756,100 | 14,063,500 | 16,935,900 |
| | 人口 | 158,291 | 157,074 | 155,946 | 155,941 | 149,971 | 148,091 | 146,470 |
| | 割合 | 84.546 | 104.237 | 98.335 | 98.419 | 105.061 | 94.965 | 115.627 |
| | 中心性指数 | 0.80 | 0.79 | 0.80 | 0.80 | 0.96 | 0.87 | 1.06 |
| 豊中市 | 年間販売額 | 34,610,400 | 42,453,400 | 43,178,200 | 37,272,600 | 30,481,500 | 28,956,800 | 27,482,600 |
| | 人口 | 413,277 | 407,670 | 396,495 | 396,689 | 388,916 | 386,657 | 387,018 |
| | 割合 | 83.746 | 104.137 | 108.900 | 93.959 | 78.376 | 74.890 | 71.011 |
| | 中心性指数 | 0.80 | 0.79 | 0.88 | 0.76 | 0.72 | 0.69 | 0.65 |
| 吹田市 | 年間販売額 | 25,991,800 | 31,070,200 | 31,744,100 | 34,087,000 | 28,484,400 | 30,223,200 | 30,226,300 |
| | 人口 | 349,850 | 343,007 | 334,931 | 345,750 | 351,234 | 353,813 | 354,585 |
| | 割合 | 74.294 | 90.582 | 94.778 | 98.589 | 81.098 | 85.421 | 85.244 |
| | 中心性指数 | 0.71 | 0.69 | 0.77 | 0.80 | 0.74 | 0.79 | 0.78 |
| 高槻市 | 年間販売額 | 28,268,700 | 34,374,400 | 33,591,200 | 33,275,300 | 30,813,100 | 31,816,000 | 30,760,800 |
| | 人口 | 357,843 | 360,529 | 360,146 | 361,747 | 353,160 | 351,694 | 354,226 |
| | 割合 | 78.997 | 95.344 | 93.271 | 91.985 | 87.250 | 90.465 | 86.839 |
| | 中心性指数 | 0.75 | 0.73 | 0.76 | 0.74 | 0.80 | 0.83 | 0.79 |
| 大阪市 | 年間販売額 | 453,411,900 | 560,525,300 | 497,028,400 | 509,463,200 | 452,427,100 | 454,204,200 | 454,788,300 |
| | 人口 | 2,646,399 | 2,613,199 | 2,590,270 | 2,595,674 | 2,614,875 | 2,624,775 | 2,643,805 |
| | 割合 | 171.332 | 214.498 | 191.883 | 196.274 | 173.021 | 173.045 | 172.020 |
| | 中心性指数 | 1.63 | 1.64 | 1.55 | 1.59 | 1.58 | 1.59 | 1.57 |

* 年間販売額＝年間商品販売額、割合＝人口一人当たりの年間商品販売額

* 中心性指数とは、大阪府全体を1とした小売業における地元購買吸引力であり、1に近いほど市内の消費者が市内の小売店で買い物をしていくことになる。1以上であると市外の消費者が買い物に来ていることになる。

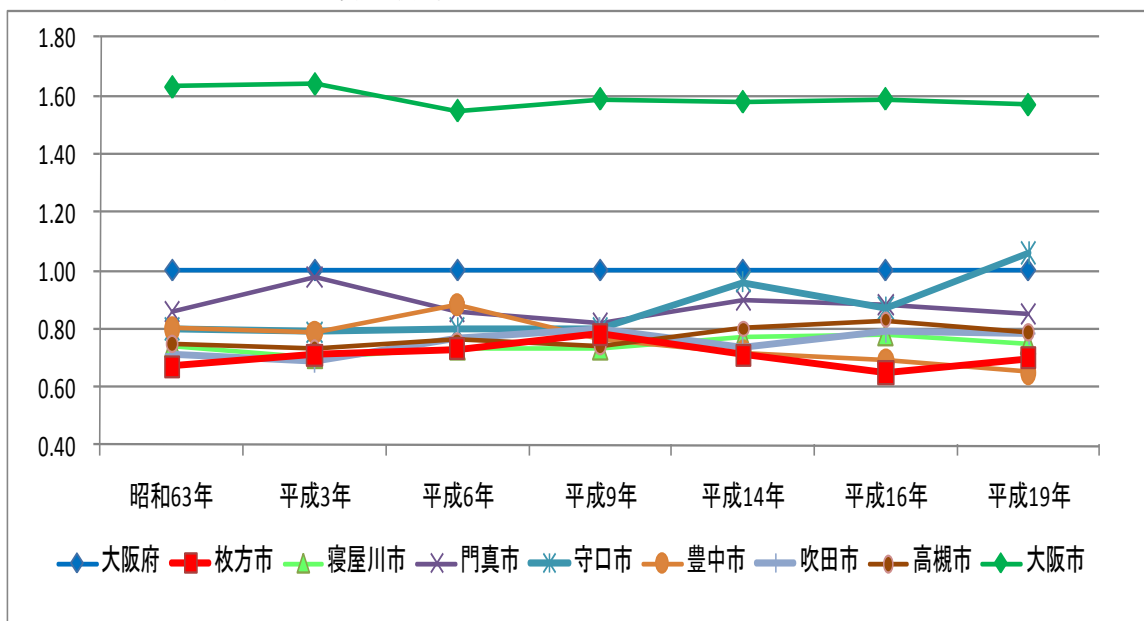

(枚方市駅周辺再整備ビジョン策定に係る基礎調査業務(平成22年度)より)

9 平成 21 年経済センサス※—基礎調査

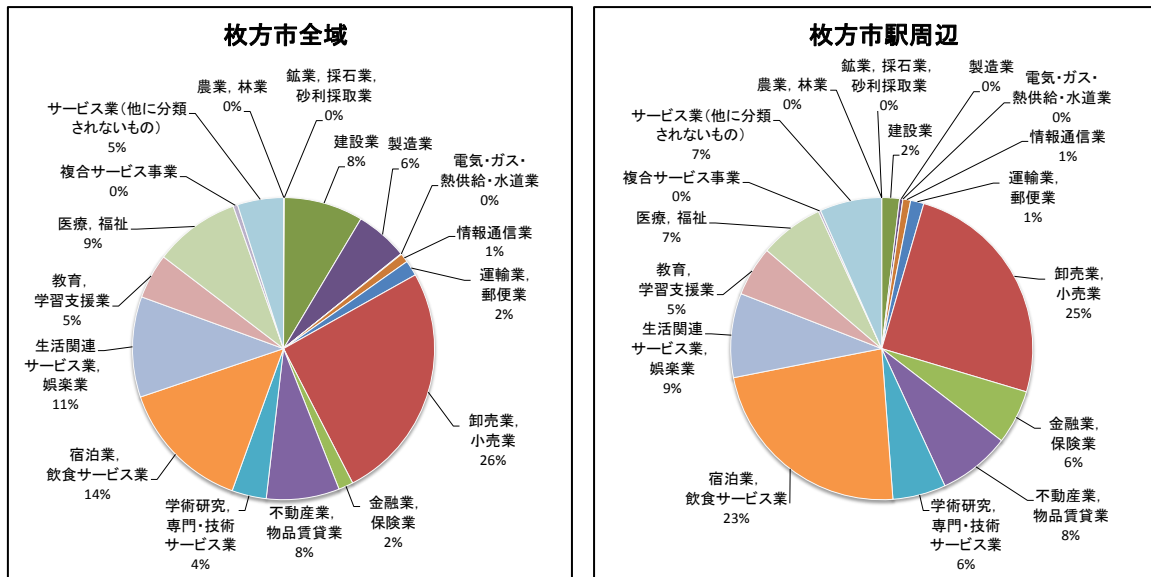

(総務省ホームページ「経済センサス」より)

10 商業統計における推移

枚方市全域

| | H9 | H14 | H16 | H19 |
|------------------------------|---------|---------|---------|---------|
| 商業集積地区数 | 41 | 25 | 25 | 25 |
| A: 事業所数(店) | 1,698 | 757 | 735 | 749 |
| B: 従業者数(人) | 10,795 | 6,329 | 6,113 | 6,368 |
| C: 年間販売額(百万円) | 258,719 | 115,656 | 102,153 | 112,849 |
| D: 売場面積(m ²) | 199,743 | 122,948 | 116,627 | 134,341 |
| 1店当たり従業員数(B/A) | 6.4 | 8.4 | 8.3 | 8.5 |
| 1店当たり年間販売額(C/A) | 152 | 153 | 139 | 151 |
| m ² 当たり年間販売額(C/D) | 1.30 | 0.94 | 0.88 | 0.84 |

枚方市駅周辺

| | H9 | H14 | H16 | H19 |
|------------------------------|--------|--------|--------|--------|
| A: 事業所数(店) | 208 | 174 | 181 | 192 |
| B: 従業者数(人) | 1,982 | 2,075 | 2,124 | 1,802 |
| C: 年間販売額(百万円) | 67,684 | 48,074 | 48,923 | 40,252 |
| D: 売場面積(m ²) | 55,323 | 47,286 | 53,761 | 46,750 |
| 1店当たり従業員数(B/A) | 9.5 | 11.9 | 11.7 | 9.4 |
| 1店当たり年間販売額(C/A) | 325 | 276 | 270 | 210 |
| m ² 当たり年間販売額(C/D) | 1.22 | 1.02 | 0.91 | 0.86 |

○枚方市駅周辺の商業集積地区：

- ・ 枚方市駅南
- ・ 枚方市駅北
- ・ 枚方市駅高架下
- ・ 川原町
- ・ ビオルネ
- ・ 岡本町中央

(データは各年商業統計より)

11 市民会館などの利用状況

図：公共施設利用状況

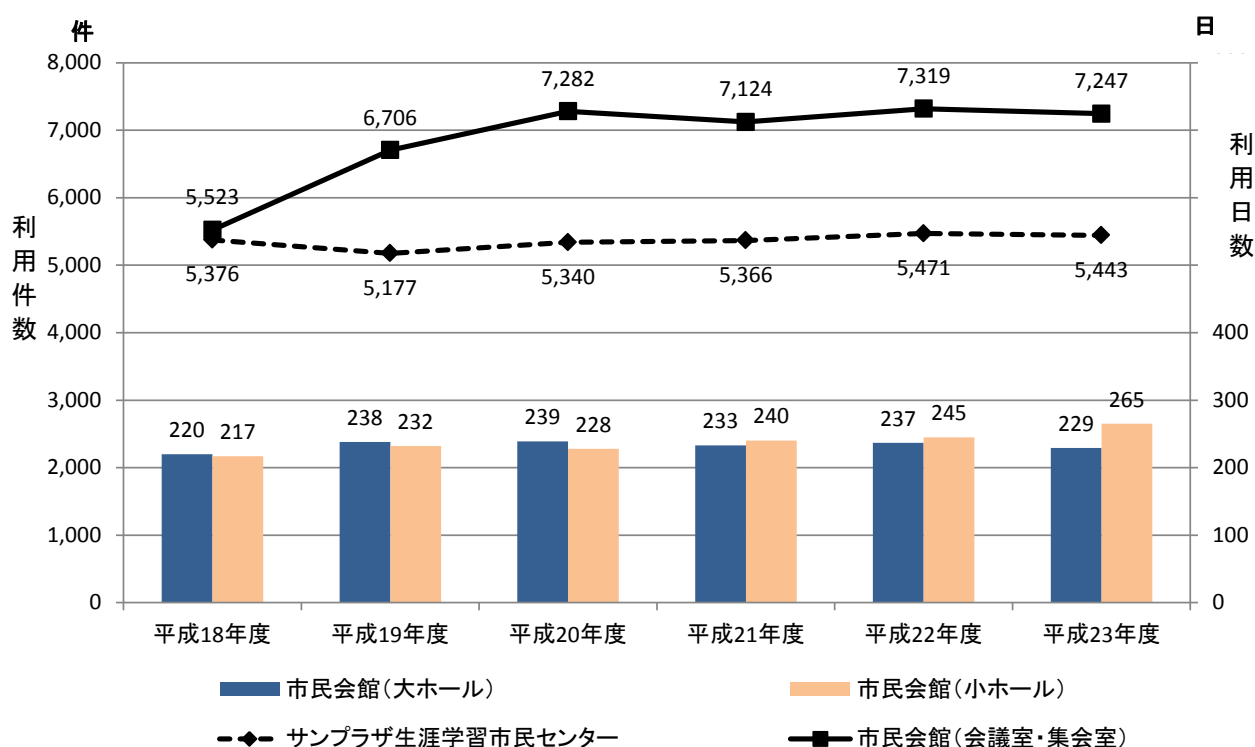

(各年度 枚方市事務概要より)

表：ホール収容人数別稼働率（平成22年度）

| 収容人数 | 稼働率（平均）（%） | | 枚方市稼働率（%） |
|--------------|------------|------|-----------|
| | 近畿地区 | 全国 | |
| 499名以下 | 58.6 | 65.1 | 約78.0 |
| 500～999名 | 48.2 | 51.8 | — |
| 1,000～1,499名 | 47.1 | 51.1 | 約75.5 |
| 1,500～1,999名 | 48.7 | 62.0 | — |
| 2,000名以上 | 64.6 | 67.5 | — |

資料：社団法人全国公立文化施設協会、第10回公立文化施設結果（平成24年3月）より

稼働率：開館日数を基準とした割合

*1：大ホール収容人数…1,448名

*2：小ホール収容人数…260名

12 市役所来庁者調査

表:市役所時間別来訪者調査結果

(平成 23 年 1 月 28 日:金曜日調査)

| 時間帯 | 地点 1 | 地点 2 | 地点 3 | 地点 4 | 地点 5 | 合計 |
|----------------|------|------|------|-------|-------|-------|
| 9 時～10 時 | 55 | 93 | 29 | 131 | 111 | 419 |
| 10 時～11 時 | 76 | 122 | 49 | 213 | 168 | 628 |
| 11 時～12 時 | 73 | 131 | 62 | 176 | 153 | 595 |
| 12 時～13 時 | 75 | 139 | 32 | 179 | 114 | 539 |
| 13 時～14 時 | 81 | 140 | 49 | 236 | 154 | 660 |
| 14 時～15 時 | 79 | 143 | 42 | 209 | 138 | 611 |
| 15 時～16 時 | 63 | 124 | 48 | 146 | 133 | 514 |
| 16 時～17 時 | 39 | 80 | 26 | 138 | 109 | 392 |
| 17 時～17 時 30 分 | 14 | 15 | 6 | 15 | 20 | 70 |
| 合計 | 555 | 987 | 343 | 1,443 | 1,100 | 4,428 |

図:市役所時間別来訪者の状況

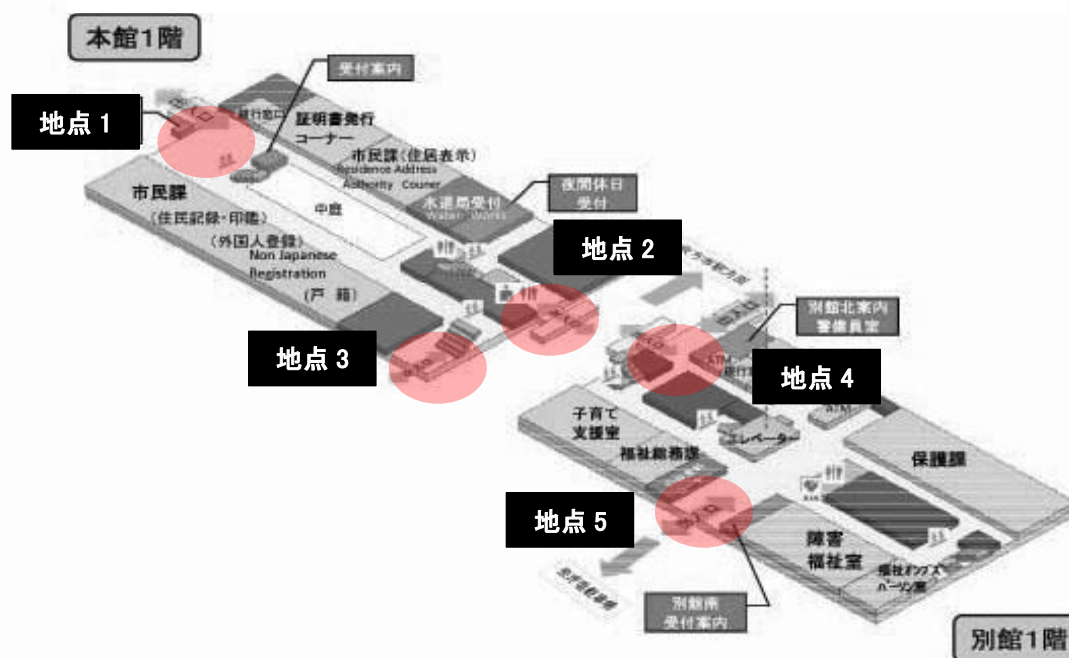
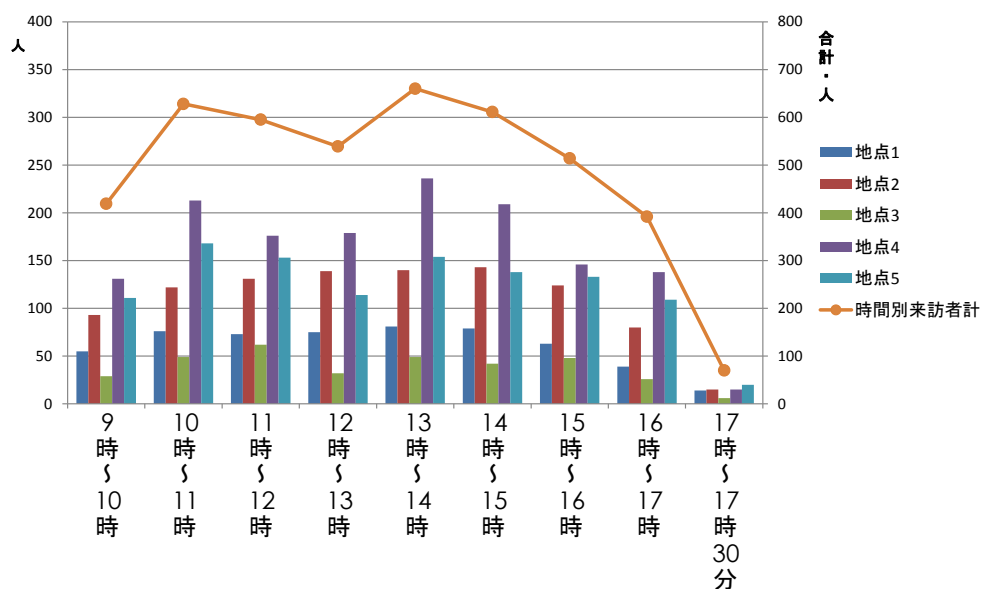

(枚方市駅周辺再整備ビジョン策定に係る基礎調査業務 (平成 22 年度) より)

13 鉄道路線網図

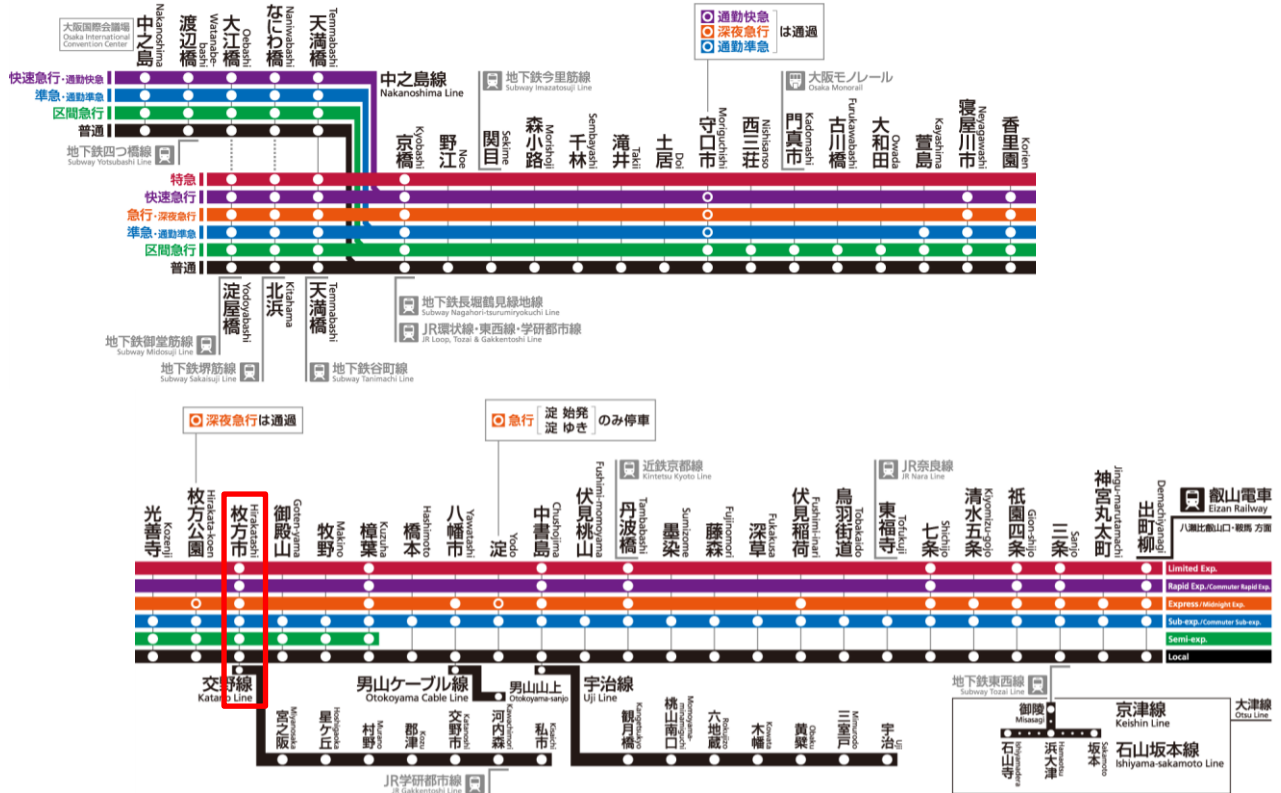

(平成 25 年 3 月時点：京阪電鉄ホームページより)

14 鉄道乗降客数の推移（周辺主要駅との比較）

単位：人／1日

| | 平成14年 | 平成15年 | 平成16年 | 平成17年 | 平成18年 | 平成19年 | 平成20年 | 平成21年 | 平成22年 |
|------|--------|--------|--------|--------|--------|--------|--------|--------|--------|
| 枚方市駅 | 86,647 | 89,755 | 89,964 | 88,822 | 91,512 | 91,824 | 89,849 | 93,198 | 98,919 |
| 樟葉駅 | 61,411 | 61,268 | 60,504 | 64,722 | 62,412 | 61,802 | 61,823 | 59,970 | 59,511 |
| 香里園駅 | 64,781 | 65,760 | 64,509 | 63,951 | 61,709 | 62,295 | 62,230 | 59,900 | 60,893 |

資料：京阪電気鉄道株式会社

